

แผนแม่บทเทคโนโลยีสารสนเทศและการสื่อสาร

เทศบาลเมืองเขลางค์นคร

ประจำปีงบประมาณ พ.ศ.2566

ส่วนที่ 1 บทนำ

เทศบาลเมืองเขลางค์นคร ตระหนักถึงการพัฒนาเทคโนโลยีสารสนเทศที่เหมาะสมกับสถานะเศรษฐกิจสังคม และความก้าวหน้าทางเทคโนโลยีด้วยความร่วมมือ และการมีส่วนร่วมจากทุกภาคส่วนทั้งภายในและภายนอกองค์กร เพื่อให้การดำเนินงานของเทศบาลเมืองเขลางค์นครเป็นไปอย่างมีประสิทธิภาพ สามารถบรรลุพันธกิจตามที่กำหนดไว้

ประวัติความเป็นมาของเทศบาลเมืองเขลางค์นคร

เทศบาลเมืองเขลางค์นคร เดิมมีฐานะเป็นสุขาภิบาล ได้รับประกาศจัดตั้งเป็นสุขาภิบาลตามประกาศกระทรวงมหาดไทย เรื่องการจัดตั้งสุขาภิบาลชุมพู่ อำเภอเมือง จังหวัดลำปาง ณ วันที่ 4 มีนาคม พ.ศ. 2512 และประกาศในราชกิจจานุเบกษา เล่มที่ 86 ตอนที่ 22 ลงวันที่ 18 มีนาคม พ.ศ. 2512 ขณะนั้นมีพื้นที่ในการปกครอง 4 ตำบล 37 หมู่บ้าน พื้นที่ 150.14 ตารางกิโลเมตร เขตการปกครองได้ถูกเทศบาลนครลำปางขยายเขตเข้ามาประมาณ 11 ตารางกิโลเมตร ตามประกาศกระทรวงมหาดไทย เรื่องการเปลี่ยนแปลงเขตเทศบาลเมืองลำปาง จังหวัดลำปาง ลงวันที่ 28 เมษายน พ.ศ. 2534 และในพระราชกฤษฎีกาเปลี่ยนแปลงเขตเทศบาลเมืองลำปาง จังหวัดลำปาง พ.ศ. 2534 และประกาศในราชกิจจานุเบกษาเล่มที่ 108 ตอนที่ 186 ลงวันที่ 24 ตุลาคม พ.ศ. 2534 เหลือประมาณ 139.14 ตารางกิโลเมตร 4 ตำบล 37 หมู่บ้าน และได้เปลี่ยนแปลงฐานะเป็นเทศบาลตำบลตามพระราชบัญญัติเปลี่ยนแปลงฐานะของสุขาภิบาลเป็นเทศบาล พ.ศ. 2542 พร้อมเปลี่ยนชื่อเทศบาลเป็น “เทศบาลเมืองเขลางค์นคร” ตามประกาศกระทรวงมหาดไทย เรื่อง เปลี่ยนชื่อและเปลี่ยนแปลงฐานะเทศบาลตำบลเป็นเทศบาลเมือง เมื่อวันที่ 8 มีนาคม พ.ศ. 2547 และได้มีการประกาศยุบสภาตำบลพระบาทมารวมเขตเทศบาล ตามประกาศกระทรวงมหาดไทย เรื่อง รวมสภาตำบลกับเทศบาล เมื่อวันที่ 1 กรกฎาคม พ.ศ. 2547 ซึ่งทำให้มีพื้นที่เพิ่มขึ้นเป็น 195.49 ตารางกิโลเมตร ครอบคลุมพื้นที่ 4 ตำบล ประกอบด้วย ตำบลชุมพู่ ตำบลปลงแสนทอง ตำบลพระบาท และตำบลกล้วยแพะ และมีชุมชนย่อย 64 ชุมชน ห่างจากกรุงเทพมหานครตามเส้นทางหลวงแผ่นดินสายพหลโยธิน 604 กิโลเมตร

ปัจจุบันเทศบาลเมืองเขลางค์นคร มีสำนักงานตั้งอยู่เลขที่ 999 ถนนเลียงเมืองสายอินทร์บุรี – เชียงใหม่ หมู่ที่ 12 ตำบลชุมพู่ อำเภอเมือง จังหวัดลำปาง



รูปแสดง ตราสัญลักษณ์เทศบาลเมืองเขลางค์นคร

เมื่อวันที่ 8 มีนาคม 2547 กระทรวงมหาดไทยได้ประกาศเปลี่ยนแปลงฐานะเทศบาลตำบลชมพูพร้อมทั้งเปลี่ยนชื่อเป็น “เทศบาลเมืองเขลางค์นคร” สืบเนื่องจากเทศบาลมีจำนวนประชากร ขนาดพื้นที่และจำนวนรายได้ที่เข้าหลักเกณฑ์ ต้องเลื่อนจากเทศบาลขนาดเล็ก ขึ้นมาเป็นเทศบาลขนาดกลางพร้อม ๆ กับได้จัดทำตราสัญลักษณ์ขึ้นมาใหม่ สำหรับดวงตราสัญลักษณ์นี้ได้รับความกรุณาจากผู้ทรงคุณวุฒิหลายท่าน ผู้ทรงภูมิปัญญา ผู้เฒ่าผู้แก่ในชุมชนต่าง ๆ ร่วมระดมสมองพิจารณาคัดเลือก จนได้ดวงตราสัญลักษณ์ ที่สวยงามและมีความหมาย ดังนี้

1. ดวงอาทิตย์และรัศมี หมายถึงความสว่างไสวของแสงอาทิตย์จนเกิดประกายส่องแสงอย่างรุ่งโรจน์ ซึ่งแสดงถึงเมืองที่กำลังเจริญรุ่งเรืองไปด้วยแหล่งอุตสาหกรรมเครื่องปั้นดินเผาจนสามารถส่งไปแข่งขันยังต่างแดน

2. องค์ธาตุ หมายถึงเมืองที่มีพุทธศาสนาประจำอยู่ ซึ่งได้บรรจุพระสารีริกธาตุของ องค์พระศาสดาไว้ เพื่อให้ประชาชนใช้เป็นสิ่งยึดเหนี่ยวจิตใจ ซึ่งประกอบด้วย พระรัตนตรัยอันมี องค์พระสัมมาสัมพุทธเจ้า พระธรรมคำสอน และพระสงฆ์ที่เป็นสาวกขององค์พระศาสดา เพื่อที่จรรโลงสืบสานพุทธศาสนา ตลอดไป

3. ฐานองค์ธาตุจำนวน 4 ชั้น ซึ่งแต่ละชั้น หมายถึง ความมั่นคง แข็งแรง และความเข้มแข็งของพื้นที่ทั้ง 4 ตำบล ประกอบด้วย ตำบลชมพู ตำบลปางแสนทอง ตำบลพระบาทและตำบลกล้วยแพะ ที่มีความมั่นคงเข้มแข็งในทุก ๆ ด้าน คือ ด้านเศรษฐกิจ สังคม การเมือง เช่น วิถีชีวิตความเป็นอยู่วัฒนธรรม แหล่งอารยธรรม รวมทั้งแหล่งอุตสาหกรรมต่าง ๆ ที่กระจายตัวอยู่ทั่วไปในพื้นที่ ทั้ง 4 ตำบล

4. ภูเขา หมายถึงแหล่งต้นกำเนิดที่เป็นที่ตั้งของเมืองเขลางค์นครสมัยแรกเริ่ม ที่อุดมไปด้วยทรัพยากรป่าเขาลำเนาไพร แม่น้ำใหญ่น้อยหลายสาขาที่ไหลมา บรรจบลงในลำน้ำแม่วังปัจจุบัน ซึ่งเป็นแหล่งอาหารและน้ำที่อุดมสมบูรณ์ เพื่อให้หล่อเลี้ยงชีพชาวเมืองเขลางค์นครในอดีตที่ผ่านมา

5. รูปหอยสังข์ หมายถึงเส้นอาณาเขตปกครองของเมืองเขลางค์นครยุคแรกที่ตั้งเมือง ที่มีลักษณะเป็นรูปวงรีๆ คล้ายรูปหอยสังข์ ซึ่งสมัยพระนางจามเทวี ธิดากษัตริย์ละโว้เสด็จมาครองเมืองหริภุญชัยราว พ.ศ. 1203 ซึ่งต่อมาทรงสร้างเมืองเขลางค์นครให้เจ้าอนันตยศราชโอรสแฝดของพระองค์ให้มาครองเมือง และสร้างขึ้นเมื่อปี พ.ศ.1223

6. รถม้าพร้อมสารถิ หมายถึงผู้นำท้องถิ่นที่สามารถขับเคลื่อนหรือบริหารบ้านเมืองไปพร้อมกันทุกๆ ด้านเช่น ด้านเศรษฐกิจ สังคม การเมือง ไปข้างหน้าอย่างต่อเนื่อง มั่นคง และรวดเร็วประดุจม้าที่เทียมรถและทยานตัวออกไป และรถม้าเป็นเอกลักษณ์ของจังหวัดลำปางจากอดีตถึงปัจจุบัน

เทศบาลเมืองเขลางค์นครตั้งอยู่ในเขตภาคเหนือตอนบน สภาพพื้นที่โดยทั่วไปเป็นที่ราบสูง มีภูเขาล้อมรอบ และบางส่วนเป็นที่ราบลุ่มริมฝั่งแม่น้ำ ห่างจากกรุงเทพมหานครตามเส้นทางรถไฟ 634 กิโลเมตร และเส้นทางหลวงแผ่นดินสายพหลโยธิน 604 กิโลเมตร

อาณาเขตติดต่อกับตำบลและอำเภอข้างเคียง ดังนี้

ทิศเหนือ ติดต่อกับตำบลพิชัย ตำบลบ่อแฮ้ว อำเภอเมืองลำปาง และเขตเทศบาลนครลำปาง

ทิศใต้ ติดต่อกับอำเภอแม่ทะ

ทิศตะวันออก ติดต่อกับตำบลพิชัย อำเภอเมืองลำปาง

ทิศตะวันตก ติดต่อกับอำเภอห้างฉัตร และอำเภอเกาะคา

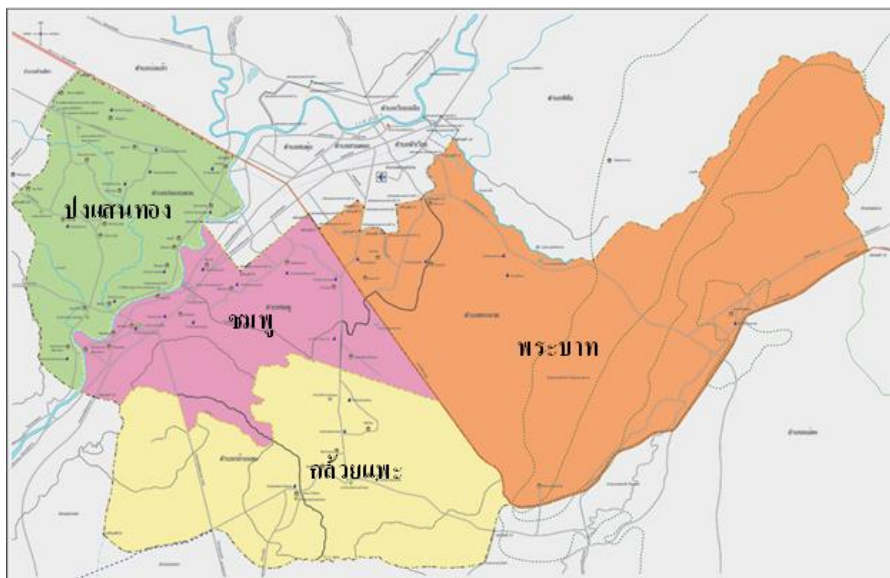

รูปแสดง ขอบเขตเทศบาลเมืองเขลางค์นคร มีพื้นที่จำนวน 195.49 ตารางกิโลเมตร

ลักษณะภูมิประเทศและลักษณะภูมิอากาศเทศบาลเมืองเขลางค์นครอยู่สูงจากระดับน้ำทะเลประมาณ 268.60 เมตร ลักษณะภูมิประเทศมีสภาพทั่วไปเป็นที่ราบลุ่มริมฝั่งแม่น้ำ และที่ราบเชิงเขาเป็นบางส่วน เป็นองค์ประกอบของส่วนท้องถิ่นที่อยู่ในเขตชุมชนเมืองกึ่งชนบท อุณหภูมิต่ำสุด 9.5 องศาเซลเซียส และอุณหภูมิ

สูงสุด 43.8 องศาเซลเซียส และมีอุณหภูมิต่ำสุด – สูงสุดเฉลี่ยประมาณ 20.5 – 38.5 องศาเซลเซียส ปริมาณน้ำฝนวัดได้เฉลี่ย 1,060.50 มิลลิเมตรต่อปี

ที่มา : เว็บไซต์ของสถานีอุตุนิยมวิทยาลำปาง

สภาพเศรษฐกิจและสังคมโดยภาพรวม

สภาพทั่วไปภายในเขตเทศบาลเป็นที่ราบลุ่มริมฝั่งแม่น้ำ สังคมส่วนใหญ่เป็นสังคมชนบทกึ่งเมือง ระยะห่างจากตัวเมืองนครลำปาง ประมาณ 3 – 5 กิโลเมตร เนื่องจากมีพื้นที่เชื่อมต่อจากใจกลางเมืองเขตเทศบาลนครลำปาง จึงมีประชาชนตั้งบ้านเรือนอาศัยอยู่เป็นจำนวนมาก ตลอดจนเป็นพื้นที่ส่วนขยายทางเศรษฐกิจของเมืองลำปาง จึงมีการตั้งบริษัท ห้าง ร้าน โรงงาน อยู่เป็นจำนวนมาก ตลอดจนพหุโยธิน ซึ่งเป็นถนนสายหลักที่เชื่อมไปสู่จังหวัดสำคัญทางภาคเหนือตอนบน เช่น จังหวัดเชียงใหม่ เชียงราย แพร่ น่าน ตาก ประกอบกับมีเส้นทางด่วนสายกรุงเทพ – อินทร์บุรี ตัดผ่าน ทำให้การคมนาคมมีความสะดวก รวดเร็ว จึงทำให้มีการลงทุนด้านพาณิชยกรรมและอุตสาหกรรมซึ่งเป็นแหล่งประกอบอาชีพสร้างรายได้ให้กับประชาชน โดยประชากรส่วนใหญ่อยังประกอบอาชีพเกษตรกรรม ค้าขาย และรับจ้างในโรงงานอุตสาหกรรม

ด้านโครงสร้างพื้นฐาน

การคมนาคม มี 3 ทางคือ

1. ทางรถไฟ มีทางรถไฟเส้นทางระหว่างกรุงเทพฯ – เชียงใหม่ผ่านอำเภอเมืองลำปาง 1 สาย
2. ทางรถยนต์ มีเส้นทางทางหลวงแผ่นดินที่เชื่อมระหว่างจังหวัดลำปางกับจังหวัดตาก ลำพูน แพร่ พะเยาและเชื่อมระหว่างอำเภอ ตำบล หมู่บ้านต่าง ๆ ได้อย่างทั่วถึงประชาชนสามารถเดินทางไปมาได้สะดวก
3. ทางอากาศ มีท่าอากาศยานพาณิชย์จำนวน 1 แห่งตั้งอยู่ในหมู่ที่ 5 ตำบลพระบาท อำเภอเมือง จังหวัดลำปางโดยสายการบินบางกอกแอร์เวย์ และสายการบินนกแอร์ บริการทุกวัน

การไฟฟ้า

ได้รับการจ่ายกระแสไฟฟ้าจาก การไฟฟ้าส่วนภูมิภาคจังหวัดลำปาง เป็นหน่วยงานที่ทำหน้าที่จ่ายพลังงานไฟฟ้าแก่ประชาชนในเขตเทศบาลเมืองเขลางค์นคร กระจายทั่วไปตามตำบลหมู่บ้านต่าง ๆ ปัจจุบัน มีหมู่บ้านที่ได้รับบริการกระแสไฟฟ้าครบทุกหมู่บ้าน

การประปา

ปัจจุบันการประปาในเขตเทศบาลเมืองเขลางค์นครอยู่ในความรับผิดชอบของการประปาส่วนภูมิภาคจังหวัดลำปางเป็นบางส่วนและมีการจัดทำประปาหมู่บ้านและใช้น้ำบาดาลจากการขุดเจาะบ่อบาดาลเพื่อการอุปโภคบริโภค

ด้านเศรษฐกิจ

อุตสาหกรรม / การพาณิชย์

โครงสร้างทางเศรษฐกิจของเทศบาลเมืองเขลางค์นคร ส่วนใหญ่อยู่ในระดับ ดี เนื่องจากเป็นแหล่งงานที่สำคัญของจังหวัดลำปาง มีการจ้างงานด้านอุตสาหกรรมจำนวนมากและมีการประกอบการทางเกษตรกรรม บางส่วนมีการประกอบกิจการพาณิชย์และการแปรรูปผลิตผลทางการเกษตร มีแรงงาน บางส่วนที่เข้ามารับจ้างในเขตเมืองตามร้านค้าร้านอาหารต่าง ๆ อุตสาหกรรมที่สำคัญ ได้แก่ อุตสาหกรรมเครื่องเคลือบดินเผา (โรงงานเซรามิค) อุตสาหกรรมอาหารกระป๋อง ผลิตภัณฑ์คอนกรีต ตลอดจนสถานประกอบการ ดังนี้

- โรงงาน	จำนวน	352 แห่ง
- โรงแรม	จำนวน	4 แห่ง
- ห้องพักแบ่งเช่า	จำนวน	194 แห่ง
- หอพัก	จำนวน	139 แห่ง

กลุ่มอาชีพ

เทศบาลเมืองเขลางค์นครได้มีการส่งเสริมให้ประชาชนได้รวมกลุ่มจัดตั้งกลุ่มอาชีพขึ้นเพื่อให้ประชาชนได้รวมกลุ่มจัดตั้งกลุ่มอาชีพขึ้นเพื่อให้ประชาชนใช้เวลาว่างทำกิจกรรมร่วมกัน เกิดการสร้างงาน สร้างรายได้ เกิดเครือข่ายของกลุ่มอาชีพ เกิดการบริหารจัดการอย่างเป็นระบบ สร้างความเข้มแข็งของภาคการผลิตให้มีความเข้มแข็งสามารถพึ่งตนเองได้อย่างยั่งยืน โดยให้กลุ่มอาชีพในแต่ละชุมชนมาจดทะเบียนตั้งกลุ่มอาชีพกับเทศบาล เพื่อออกหนังสือรับรองให้แก่กลุ่มอาชีพ คือ ใบทะเบียนจัดตั้งกลุ่มอาชีพ ซึ่งจะมีอายุ 2 ปี นับตั้งแต่วันลงนามอนุมัติการจดทะเบียนกลุ่มอาชีพ โดยได้ดำเนินการรับจดทะเบียนจัดตั้งกลุ่มอาชีพ ตั้งแต่ปี พ.ศ.2553 เป็นต้นมา ปัจจุบันมีกลุ่มอาชีพจำนวน 37 กลุ่ม ประกอบด้วย

- กลุ่มที่ 1 ด้านการเกษตร	จำนวน	3 กลุ่ม
- กลุ่มที่ 2 การแปรรูปผลิตผลทางการเกษตร	จำนวน	7 กลุ่ม
- กลุ่มที่ 3 อุตสาหกรรมในครัวเรือนและหัตถกรรม	จำนวน	27 กลุ่ม

หมายเหตุ ข้อมูล ณ เดือนมกราคม 2564

แรงงาน

ในช่วงที่เกิดสถานการณ์แพร่ระบาดของเชื้อไวรัสโคโรนา (Covid-19) ส่งผลให้แรงงานในภาคเกษตรส่วนใหญ่เคลื่อนย้ายสู่แรงงานนอกภาคเกษตรที่ไม่มากนัก อันเนื่องจากอุตสาหกรรมนอกภาคเกษตรส่วนใหญ่ได้รับผลกระทบจากการแพร่ระบาดของเชื้อไวรัสโคโรนา (Covid-19) ส่งผลให้ภาคอุตสาหกรรมการผลิตลดลง อัตราการมีงานทำในภาคอุตสาหกรรมการผลิตของจังหวัดลดลง ทำให้ผู้ว่างงานในจังหวัดลำปางเพิ่มขึ้นเนื่องจากภาคอุตสาหกรรมทุกภาคส่วนได้รับผลกระทบ รวมถึงอัตราการจ้างแรงงานต่างด้าวในจังหวัดลำปางและผู้ประกันตนที่ขึ้นทะเบียนขอรับประโยชน์ทดแทนกรณีเลิกจ้างเพิ่มขึ้น

เนื่องจากเป็นช่วงที่สถานประกอบการได้รับผลกระทบจากสถานการณ์แพร่เชื้อไวรัสโคโรนา (Covid-19) ทำให้สถานประกอบการบางแห่งมีการเลิกจ้างพนักงาน จึงทำให้ภาคแรงงานในจังหวัดเป็นไปตามสถานการณ์ปัจจุบันด้วย

ที่มา : สำนักงานแรงงานจังหวัดลำปาง ณ เดือนกุมภาพันธ์ 2564

ด้านการท่องเที่ยว

แหล่งท่องเที่ยวในเขตเทศบาลเมืองเขลางค์นครแบ่งเป็น 2 ประเภท

1) แหล่งท่องเที่ยวทางศิลปวัฒนธรรมได้แก่

❖ วัดพระธาตุดอยม่วงคำ

วัดพระธาตุดอยม่วงคำตั้งอยู่ในเขตพื้นที่ระหว่างอำเภอเมือง และอำเภอแม่ทะ จังหวัดลำปาง อยู่ห่างจากอำเภอเมืองประมาณ 20 กิโลเมตร บนเส้นทางสายลำปาง-แม่ทะ ประวัติวัดพระธาตุดอยม่วงคำเกิดขึ้นมาหลายร้อยปีมาแล้ว แต่ไม่มีหลักฐานแน่นอนมีแต่ตำนานเล่าขานถึงเรื่อง “ผาสามเส้า – หมากขนคำ” มาเป็นเวลายาวนาน



ณ ผาสามเส้าเชิงดอยม่วงคำมีสุนัขตัวหนึ่งเคยอาศัยอยู่กับพรานป่า คราวหนึ่งได้หลงเข้าไปในป่าและได้ต็มน้ำในรอยเท้าช้าง จึงได้ตั้งท้องขึ้น เมื่อกลับมาพบเจ้าของ พรานป่าก็ได้ปลดบั้นไต้มิให้สุนัขขึ้นเรือนเพราะเกรงว่าจะถูกครหาที่เป็นสุนัขตัวเดียวที่ท้องโดยไม่มีสุนัขอื่นในป่าแห่งนั้น

นางสุนัขได้เกิดลูกแฝดโนโพรงหินเชิงผาสามเส้า โดยให้ชื่อหญิงคนพี่ว่า บัวแก้ว และคนน้องมีชื่อว่า บัวตอง นางสุนัขได้หาผลไม้ เสื้อผ้าให้ลูกนุ่งจนโตเป็นหญิงงามทั้งคู่ วันหนึ่งพรานป่าเห็นหญิงงามสองพี่น้องจึงไปทูลพระยาเจ้าเมือง พระยาเจ้าเมืองจึงยกทรัพย์ขบวนช้างม้าเดินทางไปถึงผาสามเส้า เพื่อรับนางทั้งสองไปเป็นมเหสีและให้สร้างปราสาทให้นางทั้งสองอยู่

ส่วนนางสุนัขกลับผาสามเส้าไม่พบลูกก็คร่ำครวญเห่าหอนหาลูกจนพระอินทร์สงสารจึงบันดาลให้นางสุนัขพูดภาษาคนได้เพื่อติดตามหาลูกในเมือง นางสุนัขเดินทางไปถึงวังนางบัวแก้วจึงบอกให้ทหารที่เฝ้าวังว่าขอพบเจ้านายเก่า นางบัวแก้วได้ยินเข้ากลัวจะมีคนรู้ว่านางมีแม่เป็นหมาจึงสั่งทหารไล่ฆ่าไล่แทงแม่หมาจนได้รับบาดเจ็บสาหัส แม่หมาจึงหนีไปที่ปราสาทนางบัวตอง ก็ได้รับการปรนนิบัติดูแลรักษาแม่หมาเป็นอย่างดี นางบัวตองเกรงว่าแม่หมาจะได้รับอันตราย จึงทูลขอหนีจากพระยาเจ้าเมืองเพื่อใช้เป็นที่พักผ่อนแม่หมา โดยบอกว่าจะเอาไว้เก็บของมีค่า พอครบวันที่สามพระยาเจ้าเมืองขอดูของมีค่าในหีบ

ซึ่งเป็นเวลาเดียวกับที่พระอินทร์นิรมิตแก้ว แหวน เงิน ทอง ใส่ในหีบ และรับเอาศพแม่หมา “หมาขนคำ” ซึ่งถอดจิตขึ้นไปบนสวรรค์ เมื่อพระยาเจ้าเมืองพบแก้วแหวน เงินทองก็ชอบใจถามว่าได้มาจากไหน นางบัวตองจึงทูลว่าได้มาจากป่าอันเป็นที่อยู่อาศัยของนาง พระยาเจ้าเมืองปรารถนาอยากได้ทรัพย์สมบัติที่นางบัวตองบอก จึงแต่งรีพลให้นางบัวตองนำไปเอาสมบัติ ฝ่ายนางบัวตองได้ตัดสินใจจะฆ่าตัวตายเพราะความเศร้าโศกคิดถึงแม่หมา อีกทั้งเกรงอาญาที่ทูลว่ามีทรัพย์อยู่ที่ผาสสามเส้าโดยไม่เป็นความจริง นางจึงตัดสินใจขึ้นไปบนเชิงผาสสูงเหนือห้วย แล้วจึงกระโดดลงเบื้องล่าง บังเอิญเบื้องล่างนั้นมีผีเสื้อห้วยตนหนึ่ง ซึ่งเป็นยักษ์ฉนิ่นอนป่วยเป็นโรคฝีกัดหนองที่หัวเข่า อาการเจ็บปวดที่ทรมานมาช้านานก็หายเป็นปลิดทิ้ง นางผีเสื้อยักษ์จึงขอบอกขอบใจนางบัวตอง พร้อมทั้งปลอบใจให้นางกลับวังและขนเอาทรัพย์สมบัติของนางผีเสื้อกลับไปด้วย

นางบัวตองได้ขนทรัพย์สมบัติกลับวังเป็นจำนวนมากและได้รับแต่งตั้งให้เป็นอัครมเหสี ฝ่ายนางบัวแก้วใคร่ทราบเรื่องจึงสอบถามจากนางบัวตอง ซึ่งนางได้เล่าตามความเป็นจริงทุกประการ นางบัวแก้วจึงเกิดความริษยาและมักใหญ่ใฝ่สูง จึงทูลขอหีบจากพระยาเจ้าเมือง เพื่อนำไปใส่ทรัพย์สมบัติ พระยาเจ้าเมืองจึงแต่งรีพลติดตามนางไปสู่ผาสสามเส้าเมื่อถึงบริเวณที่นางผีเสื้ออยู่ นางก็บอกให้ทหารหยุดเพื่อที่นางจะได้ไปเจรจากับนางยักษ์ฉนิ่น ก็พบว่ากำลังนอนหลับอยู่ นางจึงยกเท้าขึ้นเหยียบ ทำให้นางผีเสื้อยักษ์โกรธมากที่นางบังแก้วกระทำหมิ่นประมาท อีกทั้งรู้ว่านางบัวแก้วออกตัญญู ไม่รู้จักบุญคุณแม่ จึงจับนางฉีกกินเป็นอาหารและได้ไล่กินรีพลอีกเป็นจำนวนมาก ผู้คนจึงพากันแตกตื่นหนีเตลิดลงเขาไปคนละทิศละทางและได้นำเรื่องไปทูลพระยาเจ้าเมือง หลังจากเหตุการณ์ร้ายผ่านพ้นไป

พระยาเจ้าเมืองและนางบัวตองก็ได้ครองคู่อยู่ด้วยกันอย่างมีความสุขจนนางบัวตองได้ประสูติราชบุตรสององค์ให้ชื่อว่า “เจ้าศรีบุญเรือง” และ “เจ้าบุญศิริ”

ตามตำนานวัดพระธาตุดอยม่วงคำ ตัวละครในเรื่อง “ผาสสามเส้า – หมา ขนคำ” ได้กลับชาติมาเกิดดังนี้

1. แม่หมา ได้มาเกิดเป็นนางปฎาจารย์
2. นางบัวตอง ได้มาเกิดเป็นนางยโสธรา (พิมพา)
3. พระยาเจ้าเมือง ได้มาเกิดเป็นสมเด็จพระสัมมาสัมพุทธเจ้า
4. พระยาช่าง ได้มาเกิดเป็นพระยาสุปปะ พุทธะ
5. นายพราน ได้มาเกิดเป็นพระอุทายีเถระ
6. นางผีเสื้อยักษ์ ได้มาเกิดเป็นองคฺุสิมาร
7. เจ้าศรีบุญเรือง ได้มาเกิดเป็นพระราหุล
8. เจ้าบุญศิริ ได้มาเกิดเป็นนางอุบลวรรณาเถรี



❖ วัดม่อนจำศีล

วัดม่อนจำศีลตั้งอยู่เลขที่ 211 ถนนม่อนจำศีล บ้านป่าขาม หมู่ที่ 1 ตำบลพระบาท อำเภอเมือง จังหวัดลำปาง สังกัดคณะสงฆ์มหานิกายที่ดินวัดมีเนื้อที่ 70 ไร่ 98 ตารางวา トラจองเลขที่ 109 อาณาเขตทิศเหนือจดทางสาธารณประโยชน์และลำเหมืองชลประทาน ทิศใต้จรดที่ว่างเปล่าและลำเหมืองชลประทาน ทิศตะวันออกที่ว่างเปล่า ทิศตะวันตกจรดลำเหมืองชลประทาน

วัดม่อนจำศีลเป็นวัดที่เก่าแก่ คาดว่าสร้างสมัยพระนางจามเทวี ซึ่งถูกทิ้งไว้ให้รกร้างมานาน มีเจดีย์ (เจดีย์สี่ทองซึ่งบรรจุพระเกศของพระพุทธเจ้า) และซุ้มพระเจ้าทันใจ (เป็นพระพุทธรูปศักดิ์สิทธิ์ประจำวัด) กำแพงล้อมบริเวณเจดีย์ซุ้มประตู ซึ่งปรักหักพังตามกาลเวลา

ต่อมามีพระมหาปา เมืองแปง ซึ่งเป็นพระกรรมฐานได้ธุดงค์มาพบเจดีย์ ซึ่งเห็นว่าเป็นวัดที่เก่าแก่ และเป็นที่น่าสนใจเหมาะที่จะปฏิบัติธรรม จึงได้เจริญกรรมฐานประจำอยู่ที่นี่ ต่อมาก็ได้มีผู้ทราบข่าวก็พากันขึ้นไปฟังธรรม เจริญกรรมฐาน ถวายทาน และก็ได้เกิดศรัทธา ได้ช่วยกันสร้างวิหารหน้าซุ้มพระเจ้าทันใจ เพื่อเป็นที่บำเพ็ญกุศล และต่อมาได้ช่วยกันบูรณะองค์เจดีย์ให้ดูดีขึ้น (และได้ก่อหุ้มองค์เดิมเพื่อให้มีขนาดใหญ่ขึ้นอีกหลายครั้ง)

ใน พ.ศ. 2410 ได้มีคหบดีชาวพม่า ได้นำช่างจากมณฑลพะเยมาทำการบูรณะเปลี่ยนรูปทรงของเจดีย์กำแพง ซุ้มประตูเป็นศิลปะแบบพม่า และได้สร้างวิหารไม้สักอีก 1 หลัง ใน พ.ศ. 2524 (ในปัจจุบันทรุดโทรมมากยังไม่ได้บูรณะ)

ใน พ.ศ. 2460 ได้ทำการบูรณะใหม่อีกครั้ง พร้อมกับศรัทธาสร้างเจดีย์พระอรหันต์แปดทิศขึ้นอีก 1 องค์ ในช่วงติดต่อกันนั้น มีฤๅษีสวยได้เกิดศรัทธา จึงได้สร้างเจดีย์ขึ้นอีกองค์หนึ่งใน พ.ศ. 2470-2474 (เจดีย์พระฤๅษี)

ในปี พ.ศ. 2528 ได้เกิดพายุและฟ้าผ่ายอดเจดีย์สี่ทองหักพังลงมา ต่อมาได้ทำการบูรณะในปี พ.ศ. 2533 ซึ่งได้กระเทาะปูนเดิมออกแล้วก่อฉาบใหม่ตรงรูปทรงระฆังคว่ำได้ติดกระจก ตรงยอดลงรักปิดทองเปลี่ยนยอดฉัตรใหม่พร้อมติดสายล่อฟ้าเพื่อกันฟ้าผ่า

วัดม่อนจำศีล ได้รับพระราชทานวิสุงคามสีมา วันที่ 6 กรกฎาคม พ.ศ. 2492 เขตวิสุงคามสีมา กว้าง 49 เมตร ยาว 50 เมตร และได้ทำการผูกพัทธสีมาเมื่อ 6 เมษายน พ.ศ. 2535



❖ วัดป่าตันกุ่มเมือง

วัดป่าตันกุ่มเมือง หมู่ 4 ตำบลปงแสนทอง อำเภอเมือง จังหวัดลำปาง ก่อตั้งครั้งแรกเมื่อไหร่**ไม่ปรากฏหลักฐาน**การบันทึกการเก็บข้อมูล แต่ตามประวัติผู้เฒ่าผู้แก่เล่าขานต่อๆ มาว่า เดิมมีชื่อว่าวัดป่าดงตัน (ป่าพุทรา) และวัดแห่งนี้มีของดีคือพระพุทธรูปทองคำสองพี่น้อง และมีเจดีย์ที่เก่าแก่ ซึ่งเป็นของศักดิ์สิทธิ์ชาวบ้านนับถือเคารพบูชา และชาวบ้านได้แผ่ขยายเป็นวงกว้างออกไปทั่วล้านนา และชาวบ้านทราบถึงเจ้าแม่จามเทวี

ในช่วงปี พ.ศ. 1251-1257 เจ้าแม่จามเทวีจึงได้ชักชวน เสนาอำมาตย์และบริวารทั้งหลายพากันเดินทางมากราบสักการบูชา พระพุทธรูปทองคำสองพี่น้อง และเจดีย์ ระหว่างการเดินทางมาจากเมืองหริภุญชัย (จังหวัดลำพูน) ถึงวัดป่าตัน ได้ผ่านมาหลายหมู่บ้าน มีอยู่หมู่บ้านหนึ่ง ชาวบ้านหมู่บ้านนั้นทราบข่าวการเดินทางมาของเจ้าแม่จามเทวีชาวบ้านจึงได้นำสินค้าออกมาวางขายตามข้างถนนหนทาง พอเจ้าแม่จามเทวีเดินทางผ่านมาถึงบริเวณหมู่บ้านแห่งนี้ เห็นชาวบ้านนำสินค้ามาวางขายตามข้างถนนหนทาง จึงได้เอ่ยคำพูดขึ้นว่าหมู่บ้านแห่งนี้ น่าจะเป็นกาด (ตลาด)

ต่อมาชาวบ้านได้ตั้งชื่อหมู่บ้านว่า บ้านกาด (บ้านกาดใต้ หมู่ที่ 7 ตำบลปงแสนทอง อำเภอเมือง จังหวัดลำปาง ในปัจจุบัน) แล้วก็เดินทางมากราบสักการบูชาของดีแห่งวัดป่าตัน

และต่อมาอีกนานเท่าไรและเหตุใดไม่ทราบได้ มีผู้เฒ่าผู้แก่เล่ากันว่าวัดป่าตันไม่มีพระภิกษุสงฆ์มาจำวัดอยู่ขาดการดูแลรักษา จึงได้มีต้นไม้ต้นหญ้าขึ้นเต็มบริเวณวัด และมีเถาวัลย์เลื้อยเจดีย์เต็มไปหมด จึงได้กลายเป็นวัดร้าง ต่อมาชาวบ้านเห็นควรว่า ควรจะบูรณะวัดแห่งนี้ขึ้นมาใหม่ เพื่อเป็นที่บำเพ็ญกุศลทางพุทธศาสนา เป็นสิ่งยึดเหนี่ยวทางด้านจิตใจของชาวบ้าน จึงได้ตั้งขึ้นมาเป็นวัดอีกครั้งในปี พ.ศ. 1729 แล้วมาประกอบพิธีผูกพัทธสีมา ประมาณ พ.ศ. 2486 เขตวิสุงคามสีมา กว้าง 4 เมตร ยาว 9 เมตร ในช่วงระหว่างปี พ.ศ. 2272-2275 มีทหารพม่าได้บุกเข้ามายึดนครลำปาง นำทัพโดยท้าวมหาศมาจากเมืองหริภุญชัย ได้บุกยึดนครลำปางได้ครั้งหนึ่ง แล้วยึดเอาวัดพระธาตุลำปางหลวงเป็นฐานทัพ เพื่อจะบุกเข้ามายึดครองเมืองนครลำปาง ระหว่างทางนำทัพจากวัดพระธาตุลำปางหลวงเข้าตีเมืองนครลำปางต้องผ่านวัดป่าตัน แต่ชาวบ้านที่อาศัยอยู่บริเวณนั้นไม่ยอมให้ทัพพม่าผ่านไปได้อย่างง่าย และชาวบ้านได้รวมพลังสามัคคีช่วยกันตั้งทัพต่อสู้ศึกพม่า เพื่อคุ้มครองป้องกันเมืองนครลำปาง โดยการนำทัพของสมภารวัดนายาง ซึ่งเป็นพระภิกษุในขณะนั้น มีวิชาอาคมเลื่องลือพรายสำแดงอิทธิฤทธิ์ต่างๆ ชนทั้งหลายในจังหวัดนั้นพากันนิมนต์นับถือว่าเป็นผู้มีบุญ จึงพากันมาเป็นบริวารมาก สมภารวัดสามขาม, วัดบ้านฟ่อน ก็พากันออกศึกมาเป็นเสนาขวา ซ้าย ของสมภารวัดนายาง ผู้มีบุญนั้น เกิดเป็นช่องขึ้นกักหนึ่ง รวมไพร่พลตั้งทัพสู้กับทัพของพม่า สู้กันอยู่หลายวันผลสุดท้ายน้ำน้อยยอมแพ้ไฟ ชาวบ้านป่าดงตันก็พ่ายแพ้แก่ทหารพม่าเพราะกำลังพลไม่ได้รับการฝึกฝนในการสู้รบและอาวุธก็สู้เขาไม่ได้ ทัพค่ายบ้านป่าดงตันก็แตกสลายพ่ายแพ้ทัพของพม่า วัดป่าตันจึงถูกพม่ายึดครองแล้วต่อมาเจ้าพ่อหนานทิพย์ช้างได้กอบกู้ต่อสู้คืนมาได้สำเร็จ โดยข้ามกำแพงด้วยการลอดทางระบายน้ำ บุกเข้ายิงท้าวมหาศเสียชีวิตที่วัดลำปางหลวง ทัพของพม่าจึงแตกพ่ายหนีไป และวัดป่าตันจึงได้ชื่อใหม่ว่า “วัดป่าตัน ตุ่มเมือง” (ตุ่ม หมายถึง พยุเมืองนครลำปางไว้) และต่อมาได้เปลี่ยนเป็นวัดป่าตันกุ่มเมือง (กุ่ม หมายถึง

ป้องกัน หรือ คุ้มครอง) ในปี พ.ศ. 2418 วัดป่าต้นกุ่มเมืองได้เปิดการศึกษา มีโรงเรียนปริยัติธรรมแผนธรรมะ สอนแก่พระเณรและชาวบ้านผู้ที่สนใจ วัดป่าต้นกุ่มเมืองมีการบริหารและปกครองโดยมีเจ้าอาวาส 7 รูป คือ พระมหาป่า, พระอธิการปิ่นตา, พระอธิการปิ่นใจ, พระวินัยธรนึ่ง พ.ศ. 2490–2497 พระอธิการคำอ้าย ศรีธมโม พ.ศ. 2489 พระอธิการเรียน สุธมโม, พระครู หล้า ฐิตจิตโต ปัจจุบันวัดป่าต้นกุ่มเมือง มีเนื้อที่ 13 ไร่ 1 งาน 93 ตารางวา โฉนดที่ดินเลขที่ 23403, 23404 อาณาเขตทิศเหนือประมาณ 5 เส้น 5 วา จรดหมู่บ้าน ทิศใต้ประมาณ 4 เส้น 4 วา 1 คอก จรดถนนสาธารณะ ทิศตะวันออกประมาณ 4 เส้น 8 วา 1 คอก จรดทุ่งนาและสวนเอกชน ทิศตะวันตกประมาณ 1 เส้น 1 งาน จรดโรงเรียนบ้านป่าต้นกุ่มเมือง



❖ วัดสามัคคีบุญญาราม (สำนักสงฆ์ศรีสุบรรพตเดิม)

วัดสามัคคีบุญญารามในปี พ.ศ. 2536 ท่านพระครูการุณยธรรมนิवास (หลวงปู่ หลวง กตบุญโญ) ได้ไปสร้างสำนักสงฆ์ศรีสุบรรพตขึ้น ซึ่งถือได้ว่าเป็นวัดสาขาของวัดป่าสำราญนิवास โดยตั้งอยู่ในพื้นที่บ้านหัวทุ่ง ตำบลพระบาท อำเภอเมือง จังหวัดลำปาง โดยมีคุณระวุฒิ แจ่มมงคล ซึ่งเป็นคนจังหวัดสมุทรปราการ เป็นผู้ถวายที่ดินให้กับหลวงปู่

ครั้งแรกหลวงปู่ได้เดินทางจากวัดป่าสำราญฯ ไปดูสถานที่ก่อนซึ่งในขณะนั้นการเดินทางลำบากมาก ทางรถยนต์เข้าเกือบไม่ถึง เพราะเป็นทางรถมอเตอร์ไซค์ของชาวบ้านที่เข้าไปหาของป่ามาขาย พอไปถึงที่หลวงปู่ก็บอกว่า “เป็นสถานที่ที่เหมาะสมกับการบำเพ็ญสมณะธรรมมาก เพราะเป็นที่ห่างไกลจากหมู่บ้านพอสมควรและอากาศก็ปลอดโปร่งเย็นสบาย”

หลวงปู่จึงจัดรูป 5 ดอก บอกเจ้าที่เจ้าทางในสถานที่นั้นให้ได้รับทราบ จึงถือได้ว่าสำนักสงฆ์ศรีสุบรรพต ได้เริ่มก่อตั้งขึ้นในปี พ.ศ. 2536 นี้เอง จากนั้นได้มีการก่อสร้างกุฏิและศาลาชั่วคราวหลังเล็กๆ พอที่จะเป็นที่อยู่อาศัยและทำวัตรไหว้พระสวดมนต์และเป็นที่ฉันเข้าได้

ต่อมาได้มีการพัฒนา มีการก่อสร้างหลายๆ อย่างตามมา คือ สร้างกุฏิถาวร สร้างศาลาหลังใหม่ให้มั่นคงแข็งแรงมากขึ้นกว่าเดิม และได้ทำการสร้างถนนลาดยางเป็นทางเข้าสำนักสงฆ์แห่งใหม่เป็นที่เรียบร้อย จนการเดินทางสะดวกสบายขึ้นกว่าเดิมหลายเท่า

หลวงปู่หลวงได้อุบัติอยู่จำพรรษาอย่างเป็นทางการเป็นจริงเป็นจังที่สำนักสงฆ์ศรีสุบรรพต เมื่อเข้าพรรษาในปี พ.ศ. 2537 โดยอยู่จำพรรษาคติดอกกันเป็นเวลา 3 ปี คือ พ.ศ. 2537–2539 แต่หลวงปู่จะกลับ

ลงไปที่วัดป่าสำราญนิवासบ้างในบางโอกาส เช่น เมื่อมีญาติโยมนิมนต์เพื่อทำบุญ มีการบวชพระหรือวันสำคัญในทางพระพุทธศาสนา หรือพักค้างคืนหนึ่งคืน

ในปัจจุบันสำนักสงฆ์ศรีสุบรรพตได้รับการพัฒนาอย่างต่อเนื่อง มีการนำไฟฟ้า ถนนเข้าวัด ตลอดจนถึงอาคารเสนาสนะต่างๆ นอกจากนี้ยังสร้างพระเจ้าตนหลวงนครลำปาง (พระนาคปรก) ซึ่งเป็นพระพุทธรูปที่เด่นเป็นสง่าเห็นมาแต่ไกล นอกจากนี้ยังเป็นที่เกิดอัฐิของพระครูการุณยธรรมนิवास (หลวงปู่หลวง กตปุญโญ) ปัจจุบันได้รับวิสุงคามสีมา และเปลี่ยนชื่อเป็นวัดสามัคคีบุญญาราม



❖ สำนักสงฆ์พระธาตุรัญวาส (ดอยวังเฮือ)

สำนักสงฆ์พระธาตุรัญวาส (ดอยวังเฮือ) ตั้งอยู่ในเขตพื้นที่ของเทศบาลเมืองเขลางค์นคร ตำบลพระบาท อำเภอเมือง จังหวัดลำปาง ประวัติการก่อตั้ง “สำนักสงฆ์พระธาตุรัญวาส ดอยวังเฮือ” ประมาณปี พ.ศ.2514 – 2515 หลวงพ่อเมือง (พระครูอุดมเวชวรกุล) เจ้าอาวาสวัดท่าแหวน ท่านใช้เป็นสถานที่วิปัสสนากรรมฐานนั่งสมาธิ และได้เริ่มสร้างเจดีย์และกุฏิขึ้น เมื่อหลวงพ่อมรณภาพในปี พ.ศ.2519 หลวงพ่อแสนได้ดูแลมาอย่างต่อเนื่อง กระทั่งในปี พ.ศ.2540 สมเด็จพระญาณสังวรพระสังฆราชเจ้า ได้ประทานพระบรมสารีริกธาตุของพระพุทธเจ้า อัญเชิญมาบรรจุไว้ในเจดีย์ จากนั้นได้สร้างวิหารและกุฏิเพิ่มขึ้น และมีคณะศรัทธาจากหน่วยงาน กฟผ.แม่เมาะ และชลประทาน รวมทั้งอดีตนายกรัฐมนตรี พลเอกเกรียงศักดิ์ ชมะนันทน์ ได้เคยมาทำบุญทอดผ้าป่า

แต่ละปีจะมีงานประจำปี ประมาณเดือน 9 เหนือ เดือนพฤษภาคมถึงเดือนมิถุนายนของทุกปี โดยจะมีพิธีสงฆ์ น้ำพระธาตุ สวดมนต์ รักษาศีล ปลอ่ยโคลมลอย มีคณะศรัทธามารักษาศีลปฏิบัติธรรมอย่างต่อเนื่อง เมื่อหลวงพ่อบรรพตมรณภาพลง ทำให้สำนักสงฆ์พระธาตุดอยวังเฮือถูกปล่อยให้รกร้างมาโดยตลอด จนเมื่อเดือนเมษายน พ.ศ.2553 คุณชยภร สท้านไตรภพ ยิ่งเจริญ ลูกศิษย์ของหลวงพ่อบุริปัญโญภิกขุ (ประสิทธิ์ จันทระเดชา) ได้นิมนต์หลวงพ่อบุริปัญโญภิกขุ (ประสิทธิ์ จันทระเดชา) ซึ่งเป็นอดีตที่ปรึกษาสถาบันวิจัยจุฬาภรณ์ฝ่ายกิจการพิเศษ-ชายแดน ทหารเสือพระราชินี ผู้ผ่านศึกสมรภูมิจากเวียดนาม รุ่งจางอานศึก ขึ้นไปบนสำนักสงฆ์พระธาตุรัญวาส (ดอยวังเฮือ) ท่านรู้สึกรู้ว่า ณ ที่นี้ เป็นดินแดนที่ท่านคุ้นเคย

และเคยอยู่ เคยผูกพันมาก่อน จึงได้มีการบูรณปฏิสังขรณ์ขึ้นมาใหม่อีกครั้ง โดยเฉพาะพระเจดีย์บรรจุพระบรมสารีริกธาตุ โบสถ์ กุฏิ และสถานที่โดยรอบ ให้เป็น พุทธอุทยานที่ประสูติ ตรัสรู้ แสดงธรรมและปรินิพพาน เณริมพระเกียรติพระบาทสมเด็จพระเจ้าอยู่หัว และสมเด็จพระนางเจ้าพระบรมราชินีนาถ เพื่อสืบทอดพระพุทธศาสนาให้ยืนยาว รุ่งเรืองตลอดไป

ปัจจุบันมีพุทธศาสนิกชน เดินทางมาปฏิบัติธรรม ณ สำนักสงฆ์พระธาตุอรัญวาส (ดอยวังเฮือ) นอกจากนี้หลวงพ่อกุริปัญโญภิกขุ (ประสิทธิ์ จันทระเดชา) (ปัจจุบันหลวงพ่อดีมรณภาพแล้ว) ยังได้สร้างพระพุทธรูปพระพุทธรูปเจ้า 28 พระองค์ ซึ่งองค์สุดท้ายคือ พระพุทธรูปพระสัมมาสัมพุทธเจ้า นามว่า โคตมะ ซึ่งเป็นพระพุทธรูปเรืองแสงแห่งเดียวในประเทศไทย โดยทางสำนักสงฆ์พระธาตุอรัญวาส (ดอยวังเฮือ) เปิดให้พุทธศาสนิกชนเข้าสักการะพระพุทธรูปเรืองแสงตั้งแต่เวลา 09.00 - 17.00 น. เป็นประจำทุกวัน



2) แหล่งท่องเที่ยวทางธรรมชาติได้แก่

❖ **อ่างเก็บน้ำวังเฮือ หรือ “ทะเลลำปาง”** ตั้งอยู่ที่บ้านผาลาดหมู่ที่ 4 ตำบลพระบาท อำเภอเมือง จังหวัดลำปาง เป็นอ่างเก็บน้ำที่มีภูเขาล้อมรอบ เหมาะแก่การพักผ่อนแบบธรรมชาติ โอบล้อมด้วยภูเขา มีทัศนียภาพที่สวยงามโดยเฉพาะยามเย็น ตั้งอยู่ในเขต ระหว่าง อ.เมือง-อ.แม่ทะ

การเดินทาง อ่างเก็บน้ำวังเฮืออยู่ห่างจากเมืองลำปางประมาณ 18 กิโลเมตร โดยใช้เส้นทางหลวงหมายเลข 11 (ไปทางเด่นชัย-แพร่) จนถึงสามแยกบ้านผาลาด ขับตรงไปอีกประมาณ 1.5 กิโลเมตร ให้กลับรถย้อนกลับมาทางลำปางก่อนถึงสะพาน จะมีทางแยกให้เลี้ยวซ้ายเข้าไปอีก 1 กิโลเมตร ก็จะถึงอ่างเก็บน้ำวังเฮือ



ด้านสังคม

ปัจจุบันประชากรในเขตเทศบาลเมืองเขลางค์นครมีจำนวนทั้งสิ้น 59,345 คน เป็นชาย 28,099 คน เป็นหญิง 31,46 คน มีจำนวนครัวเรือนทั้งหมด 26,022 หลังคาเรือน

ตำบลชมพู	ชาย	9,415	หญิง	10,647	รวม	20,062	คน	9,248	ครัวเรือน
ตำบลปงแสนทอง	ชาย	8,238	หญิง	9,132	รวม	17,370	คน	7,403	ครัวเรือน
ตำบลพระบาท	ชาย	6,259	หญิง	6,838	รวม	13,037	คน	13,097	ครัวเรือน
ตำบลกล้วยแพะ	ชาย	4,187	หญิง	4,629	รวม	8,816	คน	3,043	ครัวเรือน

หมายเหตุ ข้อมูล ณ เดือนกันยายน 2564

ลักษณะสังคมและชุมชน

เนื่องจากเทศบาลเมืองเขลางค์นครมีพื้นที่กว้างขวางถึง 195.49 ตารางกิโลเมตร พื้นที่ส่วนใหญ่เป็นที่ราบและที่ราบลุ่มแม่น้ำที่เหมาะสมกับการเกษตรประชากรส่วนใหญ่จึงมีลักษณะการกระจายตัวอยู่ทั่วไป และเกาะกลุ่มตามแนวริมฝั่งแม่น้ำวังและถนนสายหลัก ๆ ซึ่งสามารถจำแนกได้เป็น 4 กลุ่ม ดังนี้

1. บริเวณริมฝั่งแม่น้ำวังทั้งด้านทิศตะวันออกและทิศตะวันตก บริเวณนี้เป็นบริเวณที่มีประชากรหนาแน่นมากที่สุดเพราะความสะดวกในการคมนาคมทางน้ำ และการใช้น้ำเพื่อการอุปโภคบริโภค การเกษตรกรรมและอุตสาหกรรมเครื่องปั้นดินเผา ชุมชนในบริเวณนี้ได้แก่บ้านปงแสนทอง บ้านศรีปงชัย บ้านยาเป่า บ้านด้า บ้านหอมสม บ้านแม่กีย บ้านพอน บ้านชมพูและบ้านลำปางกลาง
2. บริเวณริมทางหลวงแผ่นดินหมายเลข 1036 ราษฎรส่วนใหญ่มีเชื้อสายไทลื้อที่มีวัฒนธรรมทางภาษาเป็นของตนเองซึ่งอพยพมาจากแคว้นสิบสองปันนามาตั้งถิ่นฐานในบริเวณนี้ตั้งแต่สมัยโบราณชุมชนในบริเวณนี้ได้แก่บ้านกล้วยแพะ บ้านกล้วยหลวง บ้านกล้วยม่วง บ้านกล้วยกลางและบ้านหัวฝาย ที่ปัจจุบันยังคงรักษาวัฒนธรรมทางภาษาของตนเองไว้
3. บริเวณริมทางหลวงแผ่นดินหมายเลข 11 ชุมชนในบริเวณนี้ได้แก่ บ้านปงแสนทอง บ้านไร่ช่วงเปา บ้านไร่นาน้อย บ้านทุ่งกูด้าย บ้านหนองห้าตะวันตก
4. บริเวณศาลากลางจังหวัดใหม่เนื่องจากมีการตั้งสถาบันอุดมศึกษาและย้ายศูนย์ราชการจังหวัดลำปางมาตั้งในบริเวณนี้ จึงมีการก่อสร้างหอพักและหมู่บ้านจัดสรรขึ้นมารองรับแต่ประชากรในบริเวณนี้ยังมีไม่หนาแน่นนัก
5. บริเวณบ้านผาลาดซึ่งมีการตั้งบ้านเรือนอยู่สองริมฝั่งถนนลำปาง-เด่นชัยทางแยกเข้าไปการไฟฟ้าฝ่ายผลิตแม่เกาะโดยทิศตะวันออกเป็นกลุ่มของคนพื้นเมืองดั้งเดิมส่วนทางด้านทิศตะวันตกของถนนเป็นที่ตั้งถิ่นฐานของกลุ่มชนชาวเข่าที่อาศัยอยู่รวมกลุ่มกันและยังคงรักษาเอกลักษณ์ทางวัฒนธรรมของชนชาวเข่าทั้งวัฒนธรรมทางด้านภาษาและการแต่งกาย

การจัดตั้งชุมชน

ชุมชนในเขตเทศบาลเมืองเขลางค์นครได้จัดตั้งชุมชนย่อยขึ้นตามนโยบายกระทรวงมหาดไทยเพื่อเสริมสร้างให้ประชาชนมีส่วนร่วมในการปกครองป้องกันแก้ไขปัญหาและพัฒนาชุมชนของตนเองเพื่อให้ มีคุณภาพชีวิตที่ดีขึ้นปัจจุบันมีชุมชนทั้งหมด 64 ชุมชนดังนี้

ตำบลปงแสนทอง	21	ชุมชน
ตำบลชมพู	20	ชุมชน
ตำบลพระบาท	16	ชุมชน
ตำบลกล้วยแพะ	7	ชุมชน

ด้านการเมืองการบริหาร

1. ด้านการวางแผนพัฒนาท้องถิ่น

เปิดโอกาสให้ประชาชนมีส่วนร่วมในการวางแผนพัฒนาท้องถิ่นในกระบวนการจัดทำแผนยุทธศาสตร์การพัฒนาและแผนพัฒนาสามปีโดยการจัดทำประชาคมเพื่อรับทราบปัญหาความต้องการเพื่อเทศบาลจะได้นำข้อมูลมาจัดทำโครงการพัฒนาในด้านต่างๆทั้งด้านโครงสร้างพื้นฐานเศรษฐกิจสังคมการเมืองการบริหารทรัพยากรธรรมชาติและสิ่งแวดล้อมเพื่อให้สามารถตอบสนองความต้องการของประชาชนในท้องถิ่นได้อย่างแท้จริง

2. ด้านการส่งเสริมการเลือกตั้ง

ในเขตเทศบาลเมืองเขลางค์นครมีผู้มีสิทธิเลือกตั้งทั้งสิ้น 49,972 คน (ข้อมูล ณ เดือนเมษายน 2564) ประชาชนในเขตเทศบาลเมืองเขลางค์นครให้ความสนใจกับกิจกรรมทางการเมืองมีส่วนร่วมทางการเมืองมากขึ้นกว่าที่ผ่านมาจากประวัติการลงแข่งขันทางการเมืองที่มีผู้สนใจเข้าสมัครรับเลือกตั้งมากขึ้นจากเดิมไม่มีผู้ใดลงสมัครรับเลือกตั้งแข่งขันดังสถิติการออกมาใช้สิทธิเลือกตั้งดังนี้

- เลือกตั้งนายกเทศมนตรีและสมาชิกสภาเทศบาล วันที่ 2 พฤษภาคม 2547 มีผู้มาใช้สิทธิออกเสียงเลือกตั้ง ร้อยละ 65
- เลือกตั้งนายกเทศมนตรีและสมาชิกสภาเทศบาล วันที่ 12 ธันวาคม 2547 มีผู้มาใช้สิทธิออกเสียงเลือกตั้ง ร้อยละ 70.13
- เลือกตั้งนายกเทศมนตรีวันที่ 19 มิถุนายน 2548 มีผู้มาใช้สิทธิออกเสียงเลือกตั้ง ร้อยละ 68.72
- เลือกตั้งนายกเทศมนตรีวันที่ 20 สิงหาคม 2549 มีผู้มาใช้สิทธิออกเสียงเลือกตั้ง ร้อยละ 71.82
- เลือกตั้งสมาชิกสภาเทศบาล วันที่ 8 มิถุนายน 2551 มีผู้มาใช้สิทธิออกเสียงเลือกตั้ง ร้อยละ 62.24

- เลือกตั้งสมาชิกสภาเทศบาลแทนตำแหน่งที่ว่าง วันที่ 22 พ.ย. 2552 มีผู้มาใช้สิทธิออกเสียงเลือกตั้งร้อยละ 56.73
- เลือกตั้งนายกเทศมนตรีวันที่ 26 กันยายน 2553 มีผู้มาใช้สิทธิออกเสียงเลือกตั้งร้อยละ 68.58
- เลือกตั้งสมาชิกสภาเทศบาล วันที่ 22 กรกฎาคม 2555 มีผู้มาใช้สิทธิออกเสียงเลือกตั้ง ร้อยละ 63.38
- เลือกตั้งสมาชิกสภาเทศบาลแทนตำแหน่งที่ว่าง วันที่ 18 พฤษภาคม 2557 มีผู้มาใช้สิทธิออกเสียงเลือกตั้ง ร้อยละ 52.93
- เลือกตั้งนายกเทศมนตรีและสมาชิกสภาเทศบาล วันที่ 28 มีนาคม 2564 มีผู้มาใช้สิทธิออกเสียงเลือกตั้ง ร้อยละ 70.18

ด้านการบริหารงานบุคคล

ข้อมูลจำนวนบุคลากรของเทศบาลเมืองเขลางค์นคร

หน่วยงาน	พนักงานเทศบาล (คน)			ลูกจ้างประจำ (คน)			พนักงานจ้างตาม ภารกิจ (คน)			พนักงานจ้างทั่วไป (คน)			รวมทั้งสิ้น (คน)
	ชาย	หญิง	รวม	ชาย	หญิง	รวม	ชาย	หญิง	รวม	ชาย	หญิง	รวม	
ปลัดเทศบาล รองปลัดเทศบาล	๒	๐	๒	๐	๐	๐	๐	๐	๐	๐	๐	๐	๒
สำนักเทศบาล	๑๑	๑๐	๒๑	๕	๐	๕	๑๓	๖	๑๙	๔๖	๑๙	๖๕	๑๑๐
กองคลัง	๓	๑๕	๑๘	๒	๑	๓	๒	๕	๗	๘	๑๔	๒๒	๕๐
กองช่าง	๑๘	๔	๒๒	๓	๐	๓	๑๘	๑	๑๙	๔๙	๑๖	๖๕	๑๐๙
กองสาธารณสุขและ สิ่งแวดล้อม	๓	๑๐	๑๓	๓	๐	๓	๑๖	๑	๑๗	๗๑	๑๐	๘๑	๑๑๔
กองวิชาการและ แผนงาน	๔	๑๑	๑๕	๐	๐	๐	๔	๒	๖	๑	๕	๖	๒๗
กองการศึกษา	๑	๑๘	๑๙	๐	๐	๐	๐	๒๔	๒๔	๓	๕	๘	๕๑
กองสวัสดิการสังคม	๔	๑๐	๑๔	๐	๐	๐	๒	๒	๔	๔	๗	๑๑	๒๙
งานตรวจสอบภายใน	๐	๒	๒	๐	๐	๐			๐			๐	๒
รวมทั้งสิ้น	๔๖	๘๐	๑๒๖	๑๓	๑	๑๔	๕๕	๔๑	๙๖	๑๘๒	๗๖	๒๕๘	๔๙๔

หมายเหตุ ข้อมูล ณ วันที่ 27 ตุลาคม 2565

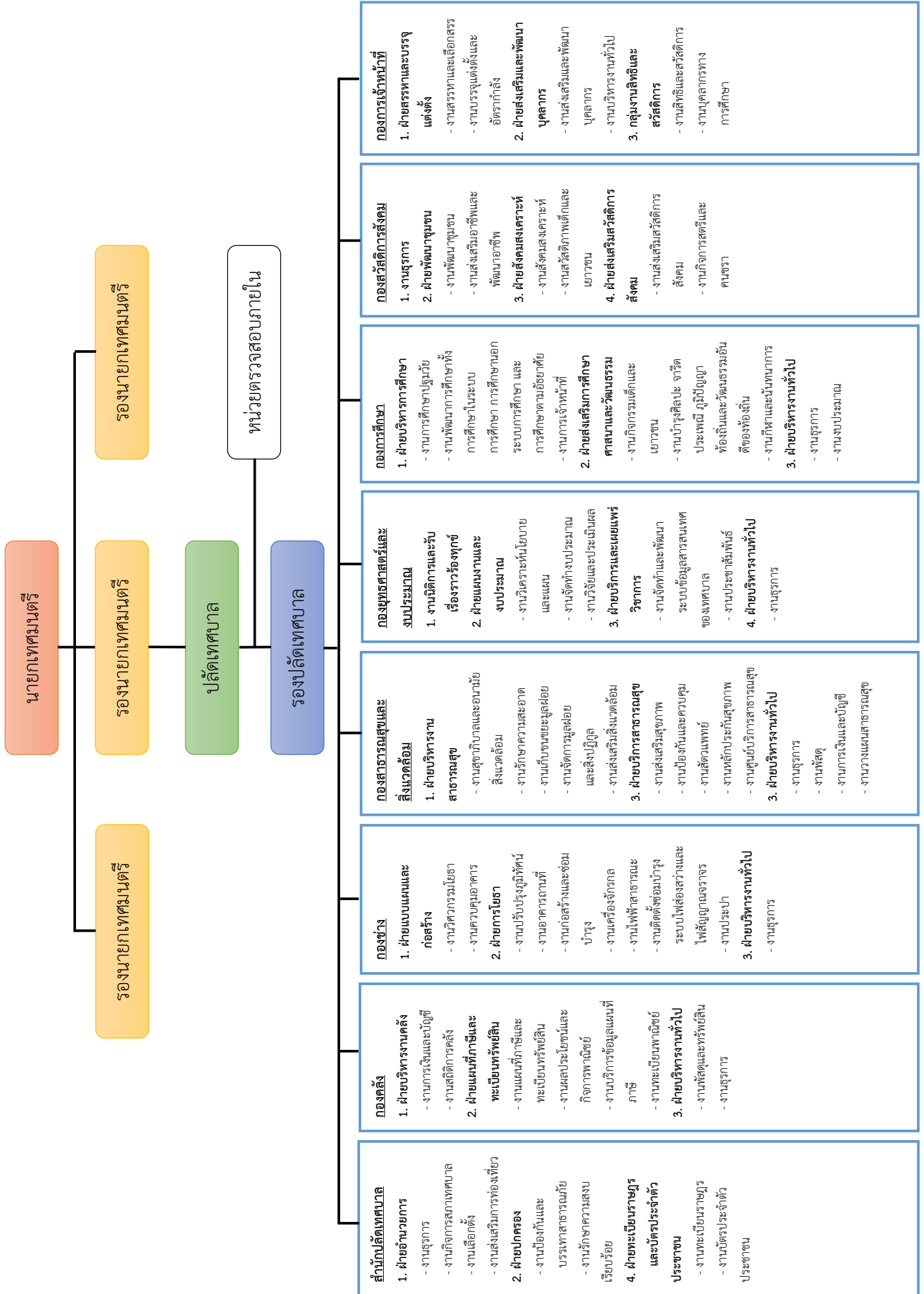

ด้านการศึกษาศาสนาประเพณีศิลปวัฒนธรรม

1. การศึกษา

เทศบาลเมืองเขลางค์นคร มีศูนย์พัฒนาเด็กเล็กในความรับผิดชอบ จำนวน 12 แห่ง ไม่มีสถานศึกษาในสังกัด แต่ได้ให้การสนับสนุนสถานศึกษาที่ตั้งอยู่ในเขตเทศบาลเมืองเขลางค์นคร ดังนี้

- 1) โรงเรียนสังกัดสำนักงานคณะกรรมการการศึกษาขั้นพื้นฐาน (สพฐ.) จำนวน 7 แห่ง
 - โรงเรียนชุมชนบ้านพอนวิทยา
 - โรงเรียนบ้านกาดเมฆ
 - โรงเรียนบ้านโทกหัวช้าง
 - โรงเรียนบ้านป่าต้นกุ่มเมือง
 - โรงเรียนบ้านศรีหมวดเกล้า
 - โรงเรียนวัดพระเจ้านั่งแท่น
 - โรงเรียนวัดหลวงวิทยา
- 2) โรงเรียนมัธยมศึกษา (สังกัดกรมสามัญศึกษา) จำนวน 1 แห่ง
 - โรงเรียนศึกษาสงเคราะห์จิตต์อารี
- 3) มหาวิทยาลัย จำนวน 2 แห่ง
 - มหาวิทยาลัยราชภัฏลำปาง
 - มหาวิทยาลัยเนชั่น (ลำปาง)
- 4) สถาบันการอาชีวศึกษา จำนวน 1 แห่ง
 - วิทยาลัยสารพัดช่าง

ศูนย์พัฒนาเด็กเล็กที่อยู่ในความดูแลของเทศบาลเมืองเขลางค์นครมีดังนี้

ลำดับ	ชื่อสถานศึกษา	หมู่ที่	ตำบล
1.	ศูนย์พัฒนาเด็กเล็กวัดกล้วยหลวง	1	กล้วยแพะ
2.	ศูนย์พัฒนาเด็กเล็กเทศบาลเมืองเขลางค์นคร	12	ชมพู
3.	ศูนย์พัฒนาเด็กเล็กวัดหนองห้า	7	พระบาท
4.	ศูนย์พัฒนาเด็กเล็กบ้านโทกหัวช้าง	3	พระบาท
5.	ศูนย์พัฒนาเด็กเล็กบ้านบุญเกิด	2	พระบาท
6.	ศูนย์พัฒนาเด็กเล็กบ้านผาลาด	4	พระบาท
7.	ศูนย์พัฒนาเด็กเล็กบ้านกาด	7	ปงแสนทอง
8.	ศูนย์พัฒนาเด็กเล็กบ้านปากกล้วย	4	ปงแสนทอง
9.	ศูนย์พัฒนาเด็กเล็กบ้านไร่หนาน้อย	5	ปงแสนทอง

ลำดับ	ชื่อสถานศึกษา	หมู่ที่	ตำบล
10.	ศูนย์พัฒนาเด็กเล็กบ้านพอน	2	ชมพู่
11.	ศูนย์พัฒนาเด็กเล็กบ้านศรีหมวดเกล้า	4	ชมพู่
12.	ศูนย์พัฒนาเด็กเล็กบ้านหนองยาง	8	ชมพู่

2. ศาสนา

ประชาชนในเขตเทศบาลเมืองเขลางค์นครส่วนใหญ่นับถือศาสนาพุทธและนับถือศาสนาคริสต์ อิสลาม พราหมณ์ ฮินดู ซิกข์ เป็นบางส่วน

- วัดในเขตเทศบาลเมืองเขลางค์นคร จำนวน 45 แห่ง
- สำนักสงฆ์ จำนวน 3 แห่ง
- โบสถ์คริสเตียน จำนวน 4 แห่ง
- ศูนย์โยเร จำนวน 1 แห่ง

3. ประเพณีศิลปวัฒนธรรม

เทศบาลเมืองเขลางค์นครมีขนบธรรมเนียมประเพณีเป็นของตนเองสืบทอดกันมาตั้งแต่อดีตกาลมีภาษาท้องถิ่นของชาวไทยล้านนา ไทลื้อ ภาษาเมี่ยน (เย้า) ประเพณีที่สำคัญมีดังนี้

- ประเพณีการบวช
- ประเพณีเรียกขวัญ
- ประเพณีปีใหม่เมือง (สงกรานต์) มีขึ้นระหว่างวันที่ 13 – 15 เมษายนของทุกปี หรือเดือน 7 เหนือ
- ประเพณีแห่ไม้ก้ำศรี ระหว่างเทศกาลปีใหม่เมือง (สงกรานต์) วันที่ 14 – 15 เมษายนของทุกปี
- การฟ้อนผีเดือน 5 – เดือน 7 (ช่วงระหว่างเดือนกุมภาพันธ์ – เดือนเมษายน)
- การทอดกฐินผ้าป่า/ประเพณีทอดกฐิน กำหนดจัดภายใน 1 เดือนหลังออกพรรษา
- ประเพณีตานก๋วยสลาก (สลากภัต) ระหว่างเดือนสิบสองเป็ง (วันเพ็ญเดือนสิบ) ถึงเดือนเกียงเป็ง (วันเพ็ญเดือนสิบเอ็ด)
- ประเพณีล่องสะเปาชุมชนบ้านพอน กำหนดจัดหลังออกพรรษา 1 วัน
- ประเพณีล่องกระทงและล่องสะเปา ตรงกับวันขึ้น 15 ค่ำ เดือน 12 หรือระหว่างเดือนพฤศจิกายน มีกิจกรรมการประกวดกระทงขบวนแห่รื่นเริง

- ประเพณีเข้าพรรษา ตรงกับ 15 ค่ำ เดือน 8 หรือระหว่างเดือนกรกฎาคม มีกิจกรรม ถวายเทียนพรรษาและพิธีทางสงฆ์
- ประเพณีตักบาตรวันขึ้นปีใหม่เดือนมกราคมกิจกรรมตักบาตรข้าวสารอาหารแห้ง
- ประเพณีทำบุญสมโภชพระธาตุ มีกิจกรรมทำบุญสวดเบิกพระธาตุตามประเพณี (สร่งน้ำพระธาตุ)

4. ภูมิปัญญาท้องถิ่น ภาษาถิ่น

ภูมิปัญญาชาวบ้านหรือภูมิปัญญาท้องถิ่นมีความสำคัญต่อวิถีชีวิตประจำวันของชาวบ้านเป็นรากฐานของการพัฒนาสังคมหรือชุมชน และเป็นรากฐานของวัฒนธรรม โดยสะท้อนออกมาในรูปของขนบธรรมเนียม ประเพณี ศาสนา พิธีกรรม ภาษา ความเชื่อ วรรณกรรม ดนตรี การละเล่นพื้นบ้าน มีการถ่ายทอดสืบต่อกันมาจากบรรพบุรุษทั้งทางตรงและทางอ้อม เทศบาลเมืองเขลางค์นคร ได้ตระหนักถึงการส่งเสริมอนุรักษ์สืบสานภูมิปัญญาท้องถิ่นไว้มิให้สูญหาย โดยเฉพาะการให้ความสำคัญกับผู้สูงอายุในเขตเทศบาลเมืองเขลางค์นครที่เป็นผู้ที่มีความรู้ความสามารถและประสบการณ์ในการใช้ความรู้ด้านภูมิปัญญาท้องถิ่นให้สอดคล้องกับวิถีชีวิตชุมชนอย่างกลมกลืนและสมดุล โดยเห็นความสำคัญของการรวบรวมข้อมูลภูมิปัญญาท้องถิ่น ภาษาถิ่นและภาษาท้องถิ่นของชาวล้านนาไท ไทลื้อ ภาษาเมี่ยน(เย้า) เอาไว้เพื่อมิให้ภูมิปัญญาท้องถิ่นได้สูญหายไป

ด้านการสาธารณสุข

1. สถานบริการสาธารณสุข

เทศบาลเมืองเขลางค์นคร มีหน่วยงานราชการกองสาธารณสุขและสิ่งแวดล้อม มีเจ้าหน้าที่ทางด้านสาธารณสุขรับผิดชอบดูแลงานด้านป้องกันและควบคุมโรคติดต่อ งานสุขาภิบาลอนามัย และสิ่งแวดล้อม งานส่งเสริมสุขภาพ งานรักษาความสะอาด งานกองทุนหลักประกันสุขภาพ และงานสัตวแพทย์ เพื่อให้บริการครอบคลุมประชาชนและบริการด้านการรักษาสัตว์ภายในเขตพื้นที่รับผิดชอบ

ในปีงบประมาณ พ.ศ.2565 เทศบาลเมืองเขลางค์นครได้รับการถ่ายโอนโรงพยาบาลส่งเสริมสุขภาพตำบล จำนวน 7 แห่ง เพื่อให้การบริการด้านสาธารณสุขแก่ประชาชนในพื้นที่ 4 ตำบลได้อย่างทั่วถึงและมีประสิทธิภาพ ได้แก่

- 1) โรงพยาบาลส่งเสริมสุขภาพตำบล บ้านศรีหมวดเกล้า
- 2) โรงพยาบาลส่งเสริมสุขภาพตำบล บ้านกาด
- 3) โรงพยาบาลส่งเสริมสุขภาพตำบล บ้านแม่กีย
- 4) โรงพยาบาลส่งเสริมสุขภาพตำบล บ้านโทกหัวช้าง
- 5) โรงพยาบาลส่งเสริมสุขภาพตำบล บ้านกล้วยม่วง
- 6) โรงพยาบาลส่งเสริมสุขภาพตำบล บ้านฟ่อน
- 7) โรงพยาบาลส่งเสริมสุขภาพตำบล บ้านกล้วยแพะ

2. สุสานและฌาปนสถาน

สุสานและฌาปนสถานในเขตเทศบาลเมืองเขลางค์นคร มีจำนวนดังนี้

- | | |
|---------------------|---------------|
| 1) สุสาน (เอกชน) | จำนวน 3 แห่ง |
| 2) ฌาปนสถาน (ชุมชน) | จำนวน 33 แห่ง |

ด้านทรัพยากรธรรมชาติและสิ่งแวดล้อม

1. แหล่งน้ำ

- มีแหล่งน้ำตามธรรมชาติ แม่น้ำวัง
- มีน้ำใต้ดินที่สามารถขุดเจาะมาใช้ได้ตามสภาพพื้นที่

2. ป่าไม้

พื้นที่เขตเทศบาลเมืองเขลางค์นคร มีสภาพกึ่งเมืองกึ่งชนบท ยังมีพื้นที่ดอยพระบาทที่ยังคงสภาพเป็นป่าเบญจพรรณ ชาวบ้านอาศัยเป็นแหล่งอาหารตามธรรมชาติ (เห็ด หน่อไม้ ฯลฯ) และมีต้นไม้ใหญ่อยู่บ้างบริเวณแถบดอยพระบาท ตำบลพระบาท เชื่อมไปถึงดอยม่วงคำ ถือเป็นผืนป่าแห่งเดียวในอำเภอเมืองลำปาง และมีการส่งเสริมให้ประชาชนมีส่วนร่วมในการดูแลรักษาป่าไม้ โดยจัดตั้งเป็นป่าชุมชน จึงเป็นป่านอกเขตอนุรักษ์หรือพื้นที่อื่นของรัฐ ตลอดจนใช้ทรัพยากรธรรมชาติ สิ่งแวดล้อมและความหลากหลายทางชีวภาพในป่าชุมชนอย่างยั่งยืน

ป่าชุมชนเทศบาลเมืองเขลางค์นคร มีพื้นที่ป่าไม้ จำนวน 54,263,862.82 ตารางเมตร
 ป่าชุมชนบ้านโทกหัวช้าง เนื้อที่ 2,272-0-00 ไร่
 ป่าชุมชนบ้านผาลาด เนื้อที่ 9,896-0-00 ไร่
 ป่าชุมชนบ้านหัวทุ่งสามัคคี เนื้อที่ 932-0-00 ไร่
 ป่าชุมชนบ้านหัวฝาย เนื้อที่ 2,877-0-00 ไร่

3. ภูเขา

จังหวัดลำปางเป็นที่ราบอยู่ระหว่างทิวเขาผีปันน้ำซึ่งเป็นทิวเขาที่มีลักษณะซับซ้อน โดยแนวของทิวเขาเองต่างเชื่อมต่อกันเป็นโครงข่ายอยู่ทางซีกตะวันออกของภาคเหนือ เทศบาลเมืองเขลางค์นคร อยู่ในตอนกลางของจังหวัดลำปาง สภาพภูมิประเทศเป็นที่ราบและที่ราบลุ่มริมฝั่งแม่น้ำ ซึ่งเป็นแหล่งเกษตรกรรมที่สำคัญของจังหวัดลำปาง ได้แก่ พื้นที่อำเภอห้างฉัตร เมืองลำปาง เกาะคา แม่ทะ และสบปราบ และมีแม่น้ำสำคัญไหลผ่าน

1) น้ำแม่ต๋อย มีพื้นที่ประมาณ 809.38 ตารางกิโลเมตร มีแหล่งต้นกำเนิดมาจากเทือกเขาในเขตอำเภอเมืองปาน ไหลจากทิศเหนือลงมาทางทิศใต้เข้าเขตอำเภอเมืองลำปางก่อนไปบรรจบกับแม่น้ำวังที่อำเภอเมืองลำปาง พื้นที่ลุ่มน้ำอยู่ในอำเภอเมืองปานและอำเภอเมืองลำปาง รวมตำบลที่อยู่ในพื้นที่ 4 ตำบล

2) น้ำแม่ น้ำวังตอนกลาง มีพื้นที่ประมาณ 2,077.07 ตารางกิโลเมตร ครอบคลุมพื้นที่อำเภอห้างฉัตร อำเภอเมืองลำปาง อำเภอเกาะคา และอำเภอแจ้ห่ม มีลุ่มน้ำย่อยที่สำคัญ คือ ลุ่มน้ำแม่ยาว น้ำแม่ไพร น้ำแม่ตาล และน้ำแม่เกียง รวมตำบลที่อยู่ในพื้นที่ 33 ตำบล

ทั้งนี้ เทศบาลเมืองเขลางค์นครมีแนวเทือกเขาที่ตั้งอยู่ในเขตพื้นที่ 2 เทือกเขาคือ เทือกเขาดอยพระบาท และดอยม่วงคำ ตำบลกล้วยแพะ จังหวัดลำปาง

4. ทรัพยากรธรรมชาติที่สำคัญ

- ตำบลปงแสนทอง แหล่งน้ำจากชลประทาน ฝายแม่ต๋อย เขื่อนแม่ฮ่อง และลำน้ำแม่ตาล
- ตำบลชมพู แหล่งน้ำจากชลประทาน และห้วยแม่ปุ่น
- ตำบลพระบาท แหล่งน้ำจากชลประทาน อ่างเก็บน้ำดอยวังเฮือ และห้วยปุ่น
- ตำบลกล้วยแพะ แหล่งน้ำจากชลประทาน ห้วยปุ่น ห้วยแม่ปุ่น และห้วยน้ำขาว

5. ชยะมูลฝอย

ชยะมูลฝอยในเขตเทศบาลเมืองเขลางค์นครที่เทศบาลได้ดำเนินการจัดเก็บเองมีปริมาณประมาณ 35 - 40 ตันต่อวัน จากแนวโน้มการเจริญเติบโตทางเศรษฐกิจมีการประกอบกิจการพาณิชย์ และอุตสาหกรรมเพิ่มขึ้นมีแนวโน้มการขยายตัวของชุมชนและการตั้งบ้านเรือนเพิ่มขึ้นทำให้ปริมาณชยะมีแนวโน้มเพิ่มสูงขึ้นในแต่ละปีปัจจุบันเทศบาลได้จ้างเหมาเอกชนในการกำจัดชยะโดยมีบ่อกำจัดอยู่ที่ตำบลกล้วยแพะ ซึ่งเป็นศูนย์กำจัดชยะมูลฝอยร่วมกับเทศบาลนครลำปาง

ด้านการสังคมสงเคราะห์

เทศบาลเมืองเขลางค์นครดำเนินภารกิจในการสงเคราะห์ประชาชน ดังนี้

1. การดำเนินงานตามแนวนโยบายของรัฐ ได้แก่ การรับลงทะเบียนผู้มีสิทธิรับเงินเบี้ยยังชีพผู้สูงอายุ เบี้ยความพิการ และเบี้ยยังชีพผู้ป่วยเอดส์ ซึ่งจะดำเนินการเบิกจ่ายให้แก่ผู้มีสิทธิเดือนละ 1 ครั้ง ภายในวันที่ 10 ของทุกเดือน การรับลงทะเบียนตามโครงการเงินอุดหนุนเพื่อการเลี้ยงดูเด็กแรกเกิด ตลอดจนเป็นหน่วยรับเรื่องการสงเคราะห์ในการจัดการศพตามประเพณีและนำเรื่องส่งหน่วยงานที่เกี่ยวข้องเพื่อพิจารณาดำเนินการต่อไป

2. การสงเคราะห์ผู้ประสบภัยธรรมชาติและสาธารณภัย การสงเคราะห์ผู้ด้อยโอกาสทางสังคมโดยดำเนินการออกสำรวจตรวจสอบข้อเท็จจริงผู้ขอรับการสงเคราะห์ ซึ่งเน้นการประสานความร่วมมือและการบูรณาการทำงานร่วมกันแบบสหวิชาชีพตามบทบาทอำนาจหน้าที่ประสานส่งต่อขอรับบริการจากหน่วยงานที่เกี่ยวข้อง การให้คำปรึกษาแนะนำ การปรับทัศนคติ การปรับพฤติกรรมผู้ขอรับการสงเคราะห์และ/หรือครอบครัวเพื่อนำไปสู่การพัฒนาคุณภาพชีวิตภายใต้ความร่วมมือและยอมรับจากทุกฝ่ายที่เกี่ยวข้อง

ด้านการอำนวยความสะดวกเกี่ยวกับการป้องกันภัยต่างๆ ของประชาชน

เทศบาลเมืองเขลางค์นครมีงานป้องกันและบรรเทาสาธารณภัยเป็นหน่วยงานที่ดูแลเกี่ยวกับการช่วยเหลือประชาชนในกรณีเกิดภัยพิบัติต่างๆ ซึ่งการดูแลในเรื่องสำคัญต้องการความร่วมมือจากทุกฝ่าย จึงได้

จัดตั้งเป็นกองอำนวยการป้องกันภัยฝ่ายพลเรือน เทศบาลเมืองเขลางค์นคร ที่มีภาระหน้าที่ในการเตรียมการวางแผนอำนวยการและกำกับดูแลการปฏิบัติทั้งทางด้านกฎหมายและด้านการบริหารงานที่มีประสิทธิภาพ ซึ่งจะนำไปสู่การป้องกันบรรเทาความเสียหายจากภัยพิบัติต่างๆ ซึ่งมีวัตถุประสงค์ ดังนี้

1. ให้เป็นองค์กรระดับท้องถิ่นที่มีหน้าที่เตรียมงานด้านการป้องกันภัยฝ่ายพลเรือนให้มีประสิทธิภาพ
2. เป็นศูนย์อำนวยการป้องกันภัยฝ่ายพลเรือนเขตเทศบาลในยามปกติและเป็นองค์กรประสานกับหน่วยงานฝ่ายทหารในภาวะปกติหรือในภาวะสงคราม
3. เป็นองค์กรที่ศึกษาค้นคว้าวิจัย เกี่ยวกับการจัดวางมาตรการในการป้องกันภัยฝ่ายพลเรือนทั้งก่อนเกิดภัย ขณะเกิดภัย หรือภายหลังเกิดภัย
4. เป็นองค์กรประสานการปฏิบัติการป้องกันภัยฝ่ายพลเรือนกับฝ่ายทหารและร่วมดำเนินงานด้านความมั่นคงของประเทศ

โดยกองอำนวยการป้องกันภัยฝ่ายพลเรือนเทศบาลเมืองเขลางค์นครได้เตรียมการป้องกันภัยฝ่ายพลเรือนเพื่อพร้อมรับกับสถานการณ์ต่างๆที่อาจเกิดขึ้นในเขตเทศบาลเมืองเขลางค์นครและพื้นที่ใกล้เคียงดังนี้

- การป้องกันและระงับอัคคีภัย
- การป้องกันและบรรเทาปัญหา อุทกภัย วาตภัย
- การป้องกันภัยพื้นที่เสี่ยงภัย
- การป้องกันและบรรเทาภัยจากแผ่นดินไหวและอาคารถล่ม
- การกำหนดพื้นที่รับการอพยพประชาชนและส่วนราชการ
- การป้องกันและบรรเทาปัญหาภัยแล้ง
- การป้องกันและบรรเทาภัยจากสภาวะอากาศหนาว
- การป้องกันและบรรเทาภัยจากสารเคมีและวัตถุอันตราย
- การป้องกันภัยและบรรเทาภัยทางอากาศ
- การป้องกันและระงับการก่อวินาศกรรม
- การติดต่อสื่อสาร การประสานงาน
- การแจกจ่ายสิ่งของช่วยเหลือ

ปัจจุบันมีศูนย์อำนวยการหลักตั้งอาคารป้องกันและบรรเทาสาธารณภัย ภายในพื้นที่อาคารสำนักงานเทศบาลเมืองเขลางค์นคร ถนนเลี้ยวเมืองสายอินทร์บุรี – เชียงใหม่ หมู่ที่ 12 ตำบลชมพู อำเภอเมือง จังหวัดลำปาง หมายเลขโทรศัพท์ 0-5421-9199 และขยายจุดบริการงานป้องกันและบรรเทาสาธารณภัยให้ครอบคลุม ทั้ง 4 ตำบล ดังนี้

- ศูนย์ประจำการตำบลปงแสนทอง ตั้งอยู่ที่ อาคารร้านค้าชุมชนบ้านป่าต้นกุ่มเมือง
- ศูนย์ประจำการตำบลชมพู ตั้งอยู่ที่ โรงเรียนบ้านยาเป่า

- ศูนย์ประจำการตำบลพระบาท ตั้งอยู่ที่ งานป้องกันและบรรเทาสาธารณภัย ถนนวิชิตราษฎร์ ตำบลพระบาท
- ศูนย์ประจำการตำบลกล้วยแพะ ตั้งอยู่ที่ อาคารป้องกันและบรรเทาสาธารณภัย ภายในพื้นที่อาคารสำนักงานเทศบาลเมืองเขลางค์นคร

1) การติดต่อทางวิทยุสื่อสาร

นามเรียกขาน	ม่วงคำ
ความถี่หลัก	162.525 Mhz
ความถี่รอง	162.175 Mhz

2) อัตรากำลังศูนย์ป้องกันและบรรเทาสาธารณภัยเทศบาลเมืองเขลางค์นคร

- พนักงานเทศบาลสามัญ	3	คน
- ลูกจ้างประจำ	4	คน
- พนักงานจ้าง	40	คน
- อาสาสมัครป้องกันภัยฝ่ายพลเรือน	234	คน

3) อุปกรณ์เครื่องมือเครื่องใช้

● รถดับเพลิงแบบผจญเพลิง	ขนาดบรรจุน้ำ 2,000 ลิตร	จำนวน 2 คัน
● รถยนต์บรรทุกน้ำช่วยดับเพลิง	ขนาดบรรจุน้ำ 10,000 ลิตร	จำนวน 4 คัน
● รถยนต์บรรทุกน้ำช่วยดับเพลิง	ขนาดบรรจุน้ำ 5,000 ลิตร	จำนวน 1 คัน
● รถยนต์บรรทุกน้ำช่วยดับเพลิง	ขนาดบรรจุน้ำ 6,000 ลิตร	จำนวน 1 คัน
● รถดับเพลิงบันไดหอน้ำ	ขนาดความสูง 32 เมตร	จำนวน 1 คัน
● รถยนต์กู้ภัย (กู้ชีพ) ขนาดกลาง		จำนวน 2 คัน
● รถยนต์กู้ภัยพร้อมอุปกรณ์		จำนวน 1 คัน
● รถยนต์ตรวจการ		จำนวน 2 คัน
● รถยนต์ตรวจการดับเพลิง	ขนาด 800 ลิตร	จำนวน 2 คัน
● เครื่องสูบน้ำ ชนิดใช้น้ำมันเบนซิน		จำนวน 13 เครื่อง
● เครื่องสูบน้ำ ชนิดใช้มอเตอร์ไฟฟ้า(ไดรว์)		จำนวน 20 เครื่อง
● เครื่องสูบน้ำดับเพลิงชนิดหาบหาม		จำนวน 3 เครื่อง
● เครื่องสูบน้ำดับเพลิงชนิดลากจูง		จำนวน 3 เครื่อง
● เลื่อยยนต์เล็ก		จำนวน 1 เครื่อง
● เลื่อยยนต์ใหญ่		จำนวน 2 เครื่อง

ส่วนที่ 2

วิสัยทัศน์ และยุทธศาสตร์การพัฒนา

วิสัยทัศน์

“เมืองแห่งคุณภาพ”

(คุณภาพคน คุณภาพชีวิต คุณภาพการบริหารจัดการ)

ยุทธศาสตร์

1. ยุทธศาสตร์พัฒนาโครงสร้างพื้นฐาน การบริการสาธารณะและพัฒนาระบบผังเมือง
2. ยุทธศาสตร์การพัฒนาคนสู่สังคมแห่งการเรียนรู้ตลอดชีวิตอย่างยั่งยืน
3. ยุทธศาสตร์เสริมสร้างความเข้มแข็งการบริหารจัดการองค์กร
4. ยุทธศาสตร์ด้านการสนับสนุน เสริมสร้างความเข้มแข็งของภาคเกษตร โดยการเพิ่มประสิทธิภาพและสร้างมูลค่าเพิ่มให้สินค้าเกษตร
5. ยุทธศาสตร์การพัฒนาสังคม คุณภาพชีวิต และความเข้มแข็ง ของชุมชน
6. ยุทธศาสตร์การอนุรักษ์ฟื้นฟูทรัพยากรธรรมชาติและสิ่งแวดล้อม

เป้าประสงค์

๑. เพื่อปรับปรุงและพัฒนาด้านโครงสร้างพื้นฐานให้ครอบคลุมทุกพื้นที่
๒. เพื่อพัฒนาคุณภาพของคนในชุมชนทุกช่วงวัยให้มีความพร้อมทั้งกาย ใจ สติปัญญา มีโอกาสและสามารถเรียนรู้ได้ตลอดชีวิต มีภูมิคุ้มกันต่อการเปลี่ยนแปลง
๓. เพื่อให้ทุกคนในชุมชนมีความเท่าเทียมในการเข้าถึงบริการทางสังคมที่มีคุณภาพ ได้รับการคุ้มครองสิทธิพื้นฐาน มีความเสมอภาคในการดำรงชีวิต และมีส่วนร่วมในการแก้ปัญหาของชุมชนและท้องถิ่น
๔. เพื่อพัฒนาคุณภาพชีวิตและเสริมสร้างความมั่นคงในอาชีพ และรายได้เกษตรกรให้มีความเข้มแข็งและยั่งยืน
๕. เพื่อทำนุบำรุงศิลปวัฒนธรรม จารีตประเพณีภูมิปัญญาท้องถิ่นและการธำรงไว้ซึ่งอัตลักษณ์ทางวัฒนธรรมของพื้นที่และหนุนเสริมแหล่งท่องเที่ยวในท้องถิ่น
๖. เสริมสร้างคุณภาพชีวิต ความเข้มแข็งของครอบครัว ชุมชน และสังคม
๗. เพื่ออนุรักษ์ และฟื้นฟูทรัพยากรธรรมชาติและสิ่งแวดล้อม

ตัวชี้วัด

1. ร้อยละของประชาชนมีความพึงพอใจต่อการพัฒนาโครงสร้างพื้นฐานการบริการสาธารณะ และระบบผังเมือง
2. ระดับความสำเร็จของการบริหารจัดการด้านการศึกษา
3. ระดับความสำเร็จในการจัดกิจกรรม เพื่อส่งเสริมศักยภาพผู้สูงอายุ
4. ระดับความสำเร็จในการปฏิบัติราชการขององค์กรปกครองส่วนท้องถิ่น
5. ร้อยละของประชาชนมีความพึงพอใจในการดำเนินงานโครงการในพื้นที่เกษตร
6. ระดับความสำเร็จของการพัฒนาองค์ความรู้ให้กับเกษตรกร
7. ร้อยละความพึงพอใจต่อการพัฒนาคุณภาพชีวิตของประชาชน
8. ระดับความสำเร็จการมีส่วนร่วม ในการอนุรักษ์ ป่าพุทราพยากรธรรมชาติ และสิ่งแวดล้อม

ค่าเป้าหมาย

1. ร้อยละการพัฒนาโครงสร้างพื้นฐาน การบริการสาธารณะเป็นระบบครอบคลุมทุกพื้นที่
2. พัฒนาระบบผังเมืองและการพัฒนาตามผังเมือง
3. ประชาชนทุกช่วงวัยเข้าถึงโอกาสทางการศึกษา แหล่งเรียนรู้ และองค์ความรู้ที่หลากหลาย
4. ประชาชนมีส่วนร่วมในการพัฒนาในทุกระดับ
5. ประชาชนในชุมชนสามารถจัดการปัญหาของชุมชนด้วยตัวเอง
6. การเพิ่มศักยภาพการผลิตสินค้าเกษตร
7. ประชาชนเทศบาลเมืองเขลางค์นครมีคุณภาพชีวิต (Quality of life) ที่ดีทุกกลุ่มเป้าหมาย
8. พัฒนาคุณภาพชีวิต และสร้างความเข้มแข็งของชุมชนตามแนวทางปรัชญา เศรษฐกิจพอเพียง
9. อนุรักษ์ ป่าพุทรา พยากรธรรมชาติและสิ่งแวดล้อม แบบมีส่วนร่วม

กลยุทธ์

1. ยุทธศาสตร์พัฒนาโครงสร้างพื้นฐาน การบริการสาธารณะและพัฒนาระบบผังเมือง
 - 1.1 พัฒนาโครงสร้างพื้นฐานและระบบสาธารณูปโภค
 - 1.2 พัฒนาระบบ การบริการสาธารณะแก่ชุมชน
 - 1.3 พัฒนาระบบผังเมืองและการพัฒนาตามผังเมือง
2. ยุทธศาสตร์การพัฒนาคนสู่สังคมแห่งการเรียนรู้ตลอดชีวิตอย่างยั่งยืน
 - 2.1 การพัฒนาโครงสร้างพื้นฐาน เทคโนโลยีสารสนเทศเพื่อการศึกษา
 - 2.2 การพัฒนาคุณภาพเด็กปฐมวัยอย่างเป็นองค์รวม
 - 2.3 พัฒนาเด็กและเยาวชน สู่ความมั่นคง แข็งแรง ดี มีสุข และสร้างสรรค์

2.4 พัฒนาผู้สูงอายุให้มีความมั่นคงทางเศรษฐกิจและสังคม มีคุณภาพ มีคุณค่า สามารถปรับตัวเท่าทันกับการเปลี่ยนแปลง

2.5 ส่งเสริมพัฒนาศักยภาพบุคลากรให้สอดคล้องเชื่อมโยงประชาคมอาเซียน

2.6 ส่งเสริมการเรียนรู้ให้ประชาชนทุกกลุ่มเข้าถึงแหล่งเรียนรู้ และองค์ความรู้ที่หลากหลาย

3. ยุทธศาสตร์เสริมสร้างความเข้มแข็งการบริหารจัดการองค์กร

3.1 ส่งเสริมประสิทธิภาพระบบการบริหารจัดการองค์กรภายใต้หลักธรรมาภิบาล

3.2 ส่งเสริมและพัฒนาสมรรถนะบุคลากร

3.3 เพิ่มประสิทธิภาพการสื่อสารและการประชาสัมพันธ์เชิงรุก

3.4 ส่งเสริมกระบวนการมีส่วนร่วมของประชาชนในทุกระดับ เป็นภาคีเครือข่าย

ความร่วมมือ

3.5 ส่งเสริมคุณธรรมจริยธรรม และความเป็นพลเมืองที่ดีในระบอบประชาธิปไตยและวัฒนธรรม

ประชาธิปไตย

4. ยุทธศาสตร์ด้านการสนับสนุน เสริมสร้างความเข้มแข็งของภาคเกษตร โดยการเพิ่มประสิทธิภาพและสร้างมูลค่าเพิ่มให้สินค้าเกษตร

4.1 ส่งเสริมพัฒนาประสิทธิภาพการผลิตภาคเกษตรทั้งระบบ และเพิ่มขีดความสามารถของภาคเกษตรให้เข้มแข็งและยั่งยืน

4.2 ส่งเสริมพัฒนาสมรรถนะของบุคลากรทางการเกษตร และการบริหารจัดการ

4.3 ส่งเสริมความเข้มแข็งและสร้าง กลุ่ม เครือข่าย และสถาบันทางการเกษตร

5. ยุทธศาสตร์การพัฒนาสังคม คุณภาพชีวิต และความเข้มแข็ง ของชุมชน

5.1 เสริมสร้างความเข้มแข็งของเศรษฐกิจชุมชนฐานรากบนพื้นฐานความรู้ ความคิดสร้างสรรค์และภูมิปัญญาท้องถิ่น

5.2 พัฒนาระบบการท่องเที่ยวและเชื่อมโยงแหล่งท่องเที่ยว เพื่อเพิ่มศักยภาพของการท่องเที่ยวในระดับชุมชน

5.3 ส่งเสริมกระบวนการทำนุบำรุงศิลปวัฒนธรรมด้วยกระบวนการมีส่วนร่วมและกระบวนการธำรงไว้ซึ่งอัตลักษณ์แห่งวัฒนธรรมของแต่ละพื้นที่

5.4 พัฒนาคุณภาพชีวิต และสร้างความเข้มแข็งของชุมชนตามแนวทางปรัชญาเศรษฐกิจพอเพียง

5.5 สร้างเสริมสุขภาพของคนในชุมชนอย่างเป็นองค์รวมและพัฒนาคุณภาพการให้บริการสุขภาพทั้งระบบและบูรณาการในทุกระดับ

5.6 เพิ่มประสิทธิภาพการแก้ไข และป้องกันปัญหาสาธารณสุขในชุมชน

5.7 เตรียมความพร้อมและเพิ่มขีดความสามารถในการบริหารจัดการด้านป้องกันและบรรเทาสาธารณภัย และปลอดภัยในชีวิตและทรัพย์สิน

6. ยุทธศาสตร์การอนุรักษ์ฟื้นฟูทรัพยากรธรรมชาติและสิ่งแวดล้อม

6.1 อนุรักษ์ ฟื้นฟู ทรัพยากรธรรมชาติและสิ่งแวดล้อม

6.2 เพิ่มขีดความสามารถ และศักยภาพชุมชนให้เข้มแข็ง ในการดูแลรักษาคุณภาพสิ่งแวดล้อม และพร้อมรับมือกับการเปลี่ยนแปลงสภาพอากาศของชุมชน

6.3 เพิ่มประสิทธิภาพการจัดการขยะและน้ำเสียในชุมชน

6.4 ปรับปรุงภูมิทัศน์ และพัฒนาระบบการบำรุงรักษาภูมิทัศน์ของเมืองอย่างยั่งยืน

6.5 ส่งเสริม สนับสนุนการเพิ่มพื้นที่สีเขียว และบริการสาธารณะในชุมชน

ส่วนที่ 3

สภาพทั่วไปด้านระบบเทคโนโลยีสารสนเทศ

ความเป็นมาในการจัดทำแผนเทคโนโลยีสารสนเทศ

เทศบาลเมืองเขลางค์นคร ตระหนักถึงการพัฒนาเทคโนโลยีสารสนเทศที่เหมาะสมกับสถานะเศรษฐกิจ สังคมและความก้าวหน้าทางเทคโนโลยี ด้วยความร่วมมือและการมีส่วนร่วมจากทุกภาคส่วนทั้งภายในและภายนอกองค์กร เพื่อให้การดำเนินงานเป็นไปอย่างมีประสิทธิภาพสามารถบรรลุพันธกิจตามที่กำหนดไว้ โดยจัดทำเป็นแผนแม่บทเทคโนโลยีสารสนเทศและการสื่อสารของเทศบาลเมืองเขลางค์นคร เพื่อแสดงถึงการ นำเทคโนโลยีสารสนเทศและการสื่อสารเข้ามาปรับใช้ในการดำเนินงานต่างๆ ของเทศบาลเมืองเขลางค์นคร เพื่อเป็นแนวทางสนับสนุนการดำเนินงาน เพิ่มศักยภาพประสิทธิภาพและประสิทธิผลการบริหารงานส่วน ราชการ ภายใต้การดำเนินงานเทศบาลเมืองเขลางค์นคร ทั้งนี้ เพื่อประโยชน์สูงสุดของประชาชนในเขต เทศบาลเมืองเขลางค์นคร

เป้าหมายหลัก

1. มีโครงสร้างพื้นฐานด้านเทคโนโลยีสารสนเทศที่มีประสิทธิภาพได้มาตรฐาน และเหมาะสมกับการใช้ งานอย่างพอเพียง และทั่วถึง รวมทั้งมีความมั่นคงปลอดภัยของระบบเครือข่ายและระบบสารสนเทศ
2. พัฒนาระบบสารสนเทศของเทศบาลเมืองเขลางค์นคร ให้มีความทันสมัย ถูกต้องเหตุการณ์ปัจจุบัน และเกิดประโยชน์ต่อผู้เข้าใช้ข้อมูลให้มากที่สุด
3. พัฒนาศักยภาพของบุคลากรด้านเทคโนโลยีสารสนเทศและการสื่อสารอย่างเป็นระบบและต่อเนื่อง เพื่อนำองค์ความรู้ที่ได้มาประยุกต์ใช้ในการปฏิบัติงานและลดขั้นตอนการปฏิบัติงาน เกิดความสะดวกรวดเร็ว ในการให้บริการประชาชน
4. พัฒนาการบริหารงาน การจัดการและการจัดการประชาชน โดยการนำเทคโนโลยีสารสนเทศและ การสื่อสารเข้ามาพัฒนาระบบงานปัจจุบันให้มีประสิทธิภาพมากขึ้น
5. พัฒนาและเทคโนโลยีสารสนเทศและการสื่อสารมาใช้ในการเสริมสร้างความรู้ เกิดการเรียนรู้ ตลอดชีวิตของบุคลากร และชุมชนในท้องถิ่น

สภาพด้านเทคโนโลยีสารสนเทศ

1. ระบบหรืออุปกรณ์คอมพิวเตอร์ที่มีอยู่ปัจจุบัน

1.1. ระบบเครือข่ายคอมพิวเตอร์

1) อุปกรณ์ที่ทำหน้าที่เป็นเครื่องคอมพิวเตอร์แม่ข่ายสำหรับให้บริการสัญญาณอินเทอร์เน็ต Mikrotik 36Core จำนวน ๒ เครื่อง และติดตั้งระบบยืนยันตัวตนพร้อมเก็บข้อมูลจราจรของคอมพิวเตอร์บน External Hard disk ผ่านทาง USB พอร์ต

2) เครื่องคอมพิวเตอร์แม่ข่ายสำหรับงานด้านระบบเทคโนโลยีสารสนเทศทางภูมิศาสตร์ของเทศบาลเมืองเขลางค์นคร (ชำรุด ปัจจุบันใช้บนเครื่องคอมพิวเตอร์ทั่วไป) จำนวน 1 เครื่อง

3) เครื่องคอมพิวเตอร์แม่ข่ายสำหรับเชื่อมโยงข้อมูลทะเบียนราษฎรของกรมการปกครอง จำนวน 1 เครื่อง (ชำรุด) ตามที่ได้มี บันทึกข้อตกลง ว่าด้วยการขอใช้ประโยชน์ข้อมูลทะเบียนประวัติราษฎร จากฐานข้อมูลทะเบียนกลาง ด้วยระบบคอมพิวเตอร์โดยวิธีเชื่อมโยงข้อมูลทางอิเล็กทรอนิกส์ (ONLINE) และ บันทึกข้อตกลงว่า ว่าด้วยการขอใช้โปรแกรมสำหรับอ่านข้อมูลจากบัตรประจำตัวประชาชน (OFFLINE) ระหว่างกรมการปกครอง กับ เทศบาลเมืองเขลางค์นคร

4) ระบบสัญญาณอินเทอร์เน็ตหลัก จำนวน 2 สัญญาณ ได้แก่

- สัญญาณอินเทอร์เน็ตหลักใช้บริการของบริษัท ทีโอที จำกัด (มหาชน) มีความเร็ว 500/500 Mbps ใช้สำหรับเชื่อมต่อภายในอาคารสำนักงานเทศบาลเมืองเขลางค์นคร อาคารป้องกันและบรรเทาสาธารณภัย และอาคารงานไฟฟ้าสาธารณะ

- สัญญาณอินเทอร์เน็ตของบริษัท กสท.โทรคมนาคม จำกัด (มหาชน) มีความเร็ว 400/400 Mbps ใช้สำรองกรณีสัญญาณอินเทอร์เน็ตหลักไม่สามารถใช้งานได้ และใช้สำหรับถ่ายทอดสดผ่าน Facebook รายการเขลางค์นครเพื่อชุมชน ซึ่งมีห้องออกอากาศบริเวณชั้น 2

- สัญญาณอินเทอร์เน็ตสำหรับหน่วยงานในสังกัดที่มีสำนักงานในสังกัดที่มีสำนักงานภายนอก ได้แก่ ฝ่ายสาธารณสุขปฎิภาค กองช่าง จำนวน 1 สัญญาณ ณ โรงซ่อมบำรุง ต.พระบาท

1.2. เครื่องคอมพิวเตอร์และอุปกรณ์ที่ใช้งานปัจจุบัน (ข้อมูล ณ วันที่ 10 มกราคม 2565)

ที่	รหัส	รายการ	ว.ด.ป.ที่ได้มา	รายได้	หมายเหตุ
		ครุภัณฑ์คอมพิวเตอร์			
1	416 45 0035	คอมพิวเตอร์ ขนาด CPU 1.8 กิกะเฮิร์ต หน่วยความจำ 128 เมกกะไบท์ (จอมอนิเตอร์ CD 15" จำหน่ายแล้ว 5,000)	2 ก.ย. 2545	49,300.00	กองคลัง (พัสดุ)
2	416 46 0043	จอมอนิเตอร์ LCD 15 นิ้ว	5 ก.ย. 2546	5,000.00	กองการศึกษา
3	416 46 0044	คอมพิวเตอร์ขนาดเลเซอร์ลอน ไม่ต่ำกว่า 1 กิกะเฮิร์ต ขนาดจอมอนิเตอร์ LCD 15 นิ้ว	17 ม.ค. 2546	64,400.00	สำนักปลัด
4	416 47 0055	เครื่องปริ้นเตอร์ ยี่ห้อHP รุ่น 1010 สีดำ	12 เม.ย. 2547	9,900.00	กองสาธารณสุข

ที่	รหัส	รายการ	ว.ต.ป.ที่ได้มา	รายได้	หมายเหตุ
5	416 47 0067	เครื่องกระจายข้อมูล ยี่ห้อ D-LINK รุ่น DES 1016D หมายเลขเครื่อง B21X23B004741	16 ก.ย. 2547	10,165.00	สำนักปลัด
6	416 47 0068	เครื่องสำรองไฟ ยี่ห้อSocome รุ่น EGYS LB 1000 หมายเลขเครื่อง 437290123-0	16 ก.ย. 2547	16,050.00	สำนักปลัด
7	416 47 0069	เครื่องคอมพิวเตอร์ ยี่ห้อSVOA รุ่น Explorer Celeron หมายเลขเครื่อง 404DIRF443310	16 ก.ย. 2547	62,410.00	สำนักปลัด
8	416 47 0070	เครื่องสำรองไฟ ยี่ห้อSocome รุ่น EGYS LB 1000 หมายเลขเครื่อง 407125822	16 ก.ย. 2547	16,050.00	สำนักปลัด
9	416 47 0073	เครื่องสำรองไฟ ยี่ห้อSocome รุ่น EGYS LB 1000 หมายเลขเครื่อง 40725804	16 ก.ย. 2547	16,050.00	สำนักปลัด
10	416 48 0085	เครื่องคอมพิวเตอร์ ยี่ห้อ BELTA รุ่น INFINITY XS3008	11 ต.ค. 2547	31,750.00	สำนักปลัด
11	416 48 0086	เครื่องปริ้นเตอร์เลเซอร์ ยี่ห้อ HP รุ่น 1010	11 ต.ค. 2547	10,040.00	สำนักปลัด
12	416 48 0089	เครื่องปริ้นเตอร์เลเซอร์ ยี่ห้อ HP รุ่น 1010	11 ต.ค. 2547	10,040.00	สำนักปลัด
13	416 48 0091	เครื่องคอมพิวเตอร์ ยี่ห้อ BELTA รุ่น INFINITY XS3008	11 ต.ค. 2547	36,750.00	สำนักปลัด
14	483 47 0001	เครื่องพิมพ์สำเนาทะเบียนบ้าน ยี่ห้อ Wincor Nixdorf รุ่น Highprint 4915	16 ก.ย. 2547	128,400.00	ทะเบียน (สป)
15	483 47 0002	เครื่องพิมพ์สำเนาทะเบียนบ้าน ยี่ห้อ Wincor Nixdorf รุ่น Highprint 4915	16 ก.ย. 2547	128,400.00	ทะเบียน (สป)
16	483 47 0003	เครื่องพิมพ์สำเนาทะเบียนบ้าน ยี่ห้อ Wincor Nixdorf รุ่น Highprint 4915	16 ก.ย. 2547	128,400.00	ทะเบียน (สป)
17	484 47 0001	เครื่อง Line Matrix Printer ยี่ห้อ Printronix รุ่น P5005B	16 ก.ย. 2547	379,636.00	ทะเบียน (สป)
18	416 48 0096	เครื่องคอมพิวเตอร์ ยี่ห้อ BELLTA รุ่น S3203 Intel Pentium 4	11 ม.ค. 2548	55,000.00	กองช่าง
19	416 48 0098	เครื่องปริ้นเตอร์ ยี่ห้อ HP รุ่น 1010	11 ม.ค. 2548	8,300.00	กองช่าง
20	416 48 0099	คอมพิวเตอร์ ยี่ห้อ BELLTA รุ่น INFINITY XS-245 Intel Pentium 4 จอ LCD 15"	17 มี.ค. 2548	36,800.00	กอง การศึกษา

ที่	รหัส	รายการ	ว.ด.ป.ที่ได้มา	รายได้	หมายเหตุ
21	416 48 0101	คอมพิวเตอร์ ยี่ห้อ BELLTA รุ่น INFINITY XS-245 Intel Pentium 4 จอ LCD 15"	17 มี.ค. 2548	36,800.00	กอง การศึกษา
22	416 48 0106	คอมพิวเตอร์ ยี่ห้อ BELLTA OXY IIS 3000	20 พ.ค. 2548	36,800.00	กอง สวัสดิการ
23	416 48 0108	คอมพิวเตอร์ ยี่ห้อ BELLTA OXY IIS 3000	20 พ.ค. 2548	36,800.00	กอง สวัสดิการ
24	416 49 0111	เครื่องปริ้นเตอร์	18 พ.ย. 2548	17,790.00	สำนักปลัด
25	416 49 0112	จอคอมพิวเตอร์ธรรมดา ขนาด 17 นิ้ว	29 พ.ย. 2548	4,500.00	กอง สวัสดิการ
26	416 49 0114	คอมพิวเตอร์ยี่ห้อ เบลต้า รุ่น 6300 พร้อมจอ	11 ม.ค. 2549	37,200.00	กองวิชาการ
27	416 50 0122	เครื่องคอมพิวเตอร์ ยี่ห้อ SVOA รุ่น Ecplorer	8 ส.ค. 2550	15,000.00	กอง การศึกษา
28	416 50 0123	เครื่องคอมพิวเตอร์ ยี่ห้อ SVOA รุ่น Ecplorer	8 ส.ค. 2550	15,000.00	กอง การศึกษา
29	416 50 0124	เครื่องคอมพิวเตอร์ ยี่ห้อ SVOA รุ่น Ecplorer	8 ส.ค. 2550	15,000.00	กอง การศึกษา
30	416 50 0125	เครื่องคอมพิวเตอร์ ยี่ห้อ SVOA รุ่น Ecplorer	8 ส.ค. 2550	15,000.00	กอง การศึกษา
31	416 50 0140	เครื่องคอมพิวเตอร์ ยี่ห้อ SVOA รุ่น Ecplorer	8 ส.ค. 2550	15,000.00	กอง การศึกษา
32	416 50 0149	เครื่องคอมพิวเตอร์ ยี่ห้อ SVOA รุ่น Ecplorer	8 ส.ค. 2550	15,000.00	กอง การศึกษา
33	416 50 0150	เครื่องคอมพิวเตอร์ ยี่ห้อ SVOA รุ่น Ecplorer	8 ส.ค. 2550	15,000.00	กอง การศึกษา
34	416 50 0152	เครื่องคอมพิวเตอร์ ยี่ห้อ SVOA รุ่น Ecplorer (จำหน่ายCPUแล้ว 10,000.-)	8 ส.ค. 2550	5,000.00	กอง การศึกษา
35	416 50 0156	เครื่องคอมพิวเตอร์ ยี่ห้อ SVOA รุ่น Ecplorer	8 ส.ค. 2550	15,000.00	กอง การศึกษา
36	416 50 0159	เครื่องคอมพิวเตอร์ ยี่ห้อ SVOA รุ่น Ecplorer	8 ส.ค. 2550	15,000.00	กอง การศึกษา
37	416 50 0161	เครื่องคอมพิวเตอร์ ยี่ห้อ SVOA รุ่น Ecplorer	8 ส.ค. 2550	15,000.00	กอง การศึกษา
38	416 50 0162	เครื่องคอมพิวเตอร์ ยี่ห้อ SVOA รุ่น Professional	8 ส.ค. 2550	22,100.00	กอง สวัสดิการ

ที่	รหัส	รายการ	ว.ด.ป.ที่ได้มา	รายได้	หมายเหตุ
39	416 50 0163	เครื่องคอมพิวเตอร์ ยี่ห้อ SVOA รุ่น Professional	8 ส.ค. 2550	24,900.00	กองวิชาการ
40	416 50 0164	เครื่องคอมพิวเตอร์ ยี่ห้อ SVOA รุ่น Professional	8 ส.ค. 2550	24,900.00	กองวิชาการ
41	416 50 0165	เครื่องคอมพิวเตอร์ ยี่ห้อ SVOA รุ่น Professional (จำหน่ายจอแล้ว 5,000.-)	8 ส.ค. 2550	19,900.00	กอง สาธารณสุข
42	416 50 0166	เครื่องคอมพิวเตอร์ ยี่ห้อ SVOA รุ่น Professional	8 ส.ค. 2550	24,900.00	กองคลัง
43	416 50 0167	เครื่องคอมพิวเตอร์ ยี่ห้อ SVOA รุ่น Professional	8 ส.ค. 2550	19,900.00	กองคลัง
44	416 50 0168	เครื่องคอมพิวเตอร์ ยี่ห้อ SVOA รุ่น Professional	8 ส.ค. 2550	22,100.00	กองคลัง
45	416 50 0169	เครื่องคอมพิวเตอร์ ยี่ห้อ SVOA รุ่น Professional	8 ส.ค. 2550	17,100.00	กองคลัง
46	416 50 0170	เครื่องคอมพิวเตอร์ ยี่ห้อ SVOA รุ่น Professional	8 ส.ค. 2550	19,900.00	กองคลัง
47	416 50 0171	เครื่องคอมพิวเตอร์ ยี่ห้อ SVOA รุ่น Professional	8 ส.ค. 2550	17,100.00	กองคลัง (พัสดุ)
48	416 50 0173	เครื่องคอมพิวเตอร์ ยี่ห้อ SVOA รุ่น Professional (จำหน่ายจอแล้ว 5,000.-)	8 ส.ค. 2550	19,900.00	กองช่าง
48	416 50 0175	เครื่องคอมพิวเตอร์ ยี่ห้อ SVOA Professional	8 ส.ค. 2550	21,900.00	กอง การศึกษา
50	416 50 0177	เครื่องคอมพิวเตอร์ ยี่ห้อ SVOA Professional (จำหน่ายCPUแล้ว 10,000.-)	8 ส.ค. 2550	11,900.00	กอง การศึกษา
51	416 50 0178	เครื่องคอมพิวเตอร์ ยี่ห้อ SVOA Professional	8 ส.ค. 2550	21,900.00	กอง การศึกษา
52	416 50 0179	เครื่องคอมพิวเตอร์ ยี่ห้อ SVOA Professional	8 ส.ค. 2550	21,900.00	กอง การศึกษา
53	416 50 0180	เครื่องคอมพิวเตอร์ ยี่ห้อ SVOA Professional	8 ส.ค. 2550	21,900.00	กอง การศึกษา
54	416 50 0181	เครื่องพิมพ์ระบบ Inkjet ยี่ห้อ HP D - 4160	8 ส.ค. 2550	3,000.00	สำนักปลัด
55	416 50 0182	เครื่องพิมพ์ระบบ HP รุ่น Pro k850	8 ส.ค. 2550	14,990.00	กองวิชาการ
56	416 50 0184	เครื่องพิมพ์ระบบเลเซอร์ HP P 2015	8 ส.ค. 2550	17,900.00	กอง สาธารณสุข
57	416 50 0185	เครื่องพิมพ์ระบบเลเซอร์ HP P 2015	8 ส.ค. 2550	17,900.00	กองคลัง (พัสดุ)

ที่	รหัส	รายการ	ว.ด.ป.ที่ได้มา	รายได้	หมายเหตุ
58	416 50 0191	จอคอมพิวเตอร์ ยี่ห้อ SVOA 17 นิ้ว	8 ส.ค. 2550	3,900.00	กองวิชาการ
59	487 50 0001	โปรแกรมคอมพิวเตอร์ Microtax STD	5 ก.ย. 2550	45,000.00	กองคลัง
60	416 51 0193	คอมพิวเตอร์ ยี่ห้อ HP PAVILION 6275 D	9 ม.ค. 2551	22,700.00	กองวิชาการ
61	416 51 0197	คอมพิวเตอร์ SVOA WARTOR PDC18000	22 ม.ค. 2551	14,800.00	กอง สวัสดิการ
62	416 51 0197	เครื่องสำรองไฟ	22 ม.ค. 2551	2,300.00	กอง สวัสดิการ
63	416 51 0199	เครื่องปริ้นเตอร์ HP	12 พ.ค. 2551	13,000.00	กอง สวัสดิการ
64	416 52 0201	เครื่องปริ้นเตอร์ HP LASERJET P2015	30 ม.ค. 2552	15,790.00	กองคลัง
65	416 52 0202	เครื่องสแกนเนอร์ ยี่ห้อ HP SCANJET รุ่น G3110	2 มี.ค. 2552	5,600.00	กองคลัง
66	416 52 0206	เครื่องปริ้นเตอร์ HP	21 ก.ค. 2552	5,200.00	กองวิชาการ
67	416 52 0207	คอมพิวเตอร์ ยี่ห้อ HP SERVER ML110G4 (รับบริจาคจากร้านชุมพล อิเล็กทรอนิกส์)	9 ก.ย.2552		กองวิชาการ
68	416 53 0209	คอมพิวเตอร์ Acer VTM265 DCE5300 2.6GHz จอ LCD 17" /Acer V173D	25 ม.ค. 2553	25,800.00	กองช่าง
69	416 53 0210	คอมพิวเตอร์ Acer VTM265 DCE5300 2.6GHz จอ LCD 17" /Acer V173D	25 ม.ค. 2553	25,800.00	กองช่าง
70	416 53 0211	คอมพิวเตอร์ Acer VTM265 DCE5300 2.6GHz จอ LCD 17" /Acer V173D	25 ม.ค. 2553	25,800.00	กองช่าง
71	416 53 0212	คอมพิวเตอร์ Acer VTM265 DCE5300 2.6GHz จอ LCD 17" /Acer V173D (จำหน่ายจ่อแล้ว 5,000.- บาท)	25 ม.ค. 2553	20,800.00	กองช่าง
72	416 53 0213	คอมพิวเตอร์ Acer VTM265 DCE5300 2.6GHz จอ LCD 17" /Acer V173D	25 ม.ค. 2553	25,800.00	กองช่าง
73	416 53 0214	คอมพิวเตอร์ Acer VTM265 DCE5300 2.6GHz จอ LCD 17" /Acer V173D	25 ม.ค. 2553	25,800.00	กองช่าง
74	416 53 0219	คอมพิวเตอร์ Lemel รุ่น LMI- AI53R2S50+M18	18 ก.พ. 2553	26,000.00	กองวิชาการ
75	416 53 0220	คอมพิวเตอร์ Lemel รุ่น LMI- AI53R2S50+M18	18 ก.พ. 2553	26,000.00	กองวิชาการ
76	416 53 0222	เครื่องสำรองไฟ UPS Line thai 1000 VA	18 ก.พ. 2553	4,500.00	กองวิชาการ
77	416 53 0223	คอมพิวเตอร์ Notebook Asus K40IE- VX037D	18 ก.พ. 2553	26,500.00	กองวิชาการ

ที่	รหัส	รายการ	ว.ด.ป.ที่ได้มา	รายได้	หมายเหตุ
78	416 53 0224	เครื่องพิมพ์ Laser ขาว-ดำ Samsung ML-2525 24 แผ่น/นาที	18 ก.พ. 2553	8,800.00	กองวิชาการ
79	416 53 0225	คอมพิวเตอร์ Acer VTM265	10 มี.ค. 2553	20,800.00	กองคลัง (พัสดุ)
80	416 53 0226	คอมพิวเตอร์ Acer VTM265	10 มี.ค. 2553	25,800.00	กองคลัง (พัสดุ)
81	416 53 0227	คอมพิวเตอร์ Acer VTM265	10 มี.ค. 2553	25,800.00	กองคลัง
82	416 53 0228	คอมพิวเตอร์ Acer VTM265	10 มี.ค. 2553	25,800.00	กอง สาธารณสุข
82	416 53 0229	เครื่องสำรองไฟ Leonics 750VA/OA/EXTRA/LN	10 มี.ค. 2553	4,400.00	กองคลัง (พัสดุ)
84	416 53 0230	เครื่องสำรองไฟ Leonics 750VA/OA/EXTRA/LN	10 มี.ค. 2553	4,400.00	กองคลัง (พัสดุ)
85	416 53 0231	เครื่องสำรองไฟ Leonics 750VA/OA/EXTRA/LN	10 มี.ค. 2553	4,400.00	กองคลัง
86	416 53 0233	คอมพิวเตอร์ Notebook Toshiba L510- P4012T	10 มี.ค. 2553	26,200.00	กองคลังฯ (ผอ.คลัง)
87	416 53 0234	เครื่องปริ้นเตอร์ Canon MF4320D	10 มี.ค. 2553	8,500.00	กอง สาธารณสุข
88	416 53 0237	จอภาพคอมพิวเตอร์ LCD ขนาด 19 นิ้ว	22 มี.ค. 2553	5,900.00	กอง สวัสดิการ
89	416 53 0238	เครื่องพิมพ์ชนิดเลเซอร์ แบบ Network	22 มี.ค. 2553	34,900.00	กอง สวัสดิการ
90	416 53 0239	จอคอมพิวเตอร์ ยี่ห้อ LG ขนาด 18.5 นิ้ว รุ่น W1943SB-PF	19 มี.ค. 2553	4,280.00	สำนักปลัด (ห้องปลัด)
91	416 53 0240	คอมพิวเตอร์ Notebook Compaq 511	21 เม.ย. 2553	26,500.00	สำนักปลัด (งานป้องกัน)
92	416 53 0241	จอภาพ LCD ยี่ห้อ LG รุ่น W1934S - BN 19"	24 มิ.ย. 2553	4,900.00	กองช่าง
93	416 53 0242	คอมพิวเตอร์ Dell PowerEdge T310	10 พ.ค. 2553	40,000.00	กองวิชาการ
94	416 53 0243	คอมพิวเตอร์ Hp Pavilion P6575L	10 พ.ค. 2553	22,000.00	กองวิชาการ
95	487 53 0002	โปรแกรมคอมพิวเตอร์ Microtax STD	10 พ.ค. 2553	1,937,000.00	กองวิชาการ
96	416 54 0247	จอคอมพิวเตอร์ ยี่ห้อ PHILIPS 17 "	27 พ.ค. 2554	4,200.00	สำนักปลัด
97	416 54 0248	เครื่องคอมพิวเตอร์ Compaq CQ3582L พร้อมจอ LCD 20"	21 มิ.ย. 2554	20,000.00	กองคลัง

ที่	รหัส	รายการ	ว.ค.ป.ที่ได้มา	รายได้	หมายเหตุ
98	416 54 0250	เครื่องปริ้นเตอร์ ยี่ห้อ OKI รุ่น B431dn ชนิด LCD ขาวดำ	21 มิ.ย. 2554	12,500.00	กองคลัง
99	416 54 0253	จอคอมพิวเตอร์ LCD ยี่ห้อ SAMSUNG ขนาด 20 นิ้ว	21 มิ.ย. 2554	6,000.00	กองคลัง
100	416 54 0254	จอคอมพิวเตอร์ LCD ยี่ห้อ PHILIPS ขนาด 17 นิ้ว	21 มิ.ย. 2554	4,200.00	กองคลัง
101	416 54 0256	คอมพิวเตอร์ SVOA WARTOR CORE i3-30600 พร้อมจอ	24 มิ.ย. 2554	20,000.00	กอง สวัสดิการ
102	416 54 0257	คอมพิวเตอร์ SVOA WARTOR CORE i3-30600 พร้อมจอ	24 มิ.ย. 2554	20,000.00	กอง สวัสดิการ
103	416 54 0258	เครื่องสำรองไฟ UPS MATRIX 850VA ML-850M	24 มิ.ย. 2554	3,000.00	กอง สวัสดิการ
104	416 54 0259	เครื่องสำรองไฟ UPS NATRIX 850VA ML-850M	24 มิ.ย. 2554	3,000.00	กอง สวัสดิการ
105	416 54 0260	คอมพิวเตอร์ Notebook ACER 4750-2312G50-Mnkk/C012	22 ก.ค. 2554	20,223.00	กอง การศึกษา
106	416 54 0261	เครื่องพิมพ์ชนิดเลเซอร์ Samsung ML-2580	22 ก.ค. 2554	7,900.00	กอง การศึกษา
107	416 54 0262	เครื่องพิมพ์ชนิดเลเซอร์ Samsung ML-2580	22 ก.ค. 2554	7,900.00	กอง การศึกษา
108	416 54 0263	คอมพิวเตอร์ Lemel Intel Pentium Dual-Core 3.2	29 มี.ค. 2554	19,900.00	กองวิชาการ
109	416 54 0266	เครื่องสำรองไฟ (UPS) System 1000VA/500W	29 มี.ค. 2554	2,850.00	กองวิชาการ
110	416 54 0267	เครื่องสำรองไฟ (UPS) System 1000VA/500W	29 มี.ค. 2554	2,850.00	กองวิชาการ
111	416 54 0269	เครื่องสำรองไฟ (UPS) System 1000VA/500W	29 มี.ค. 2554	2,850.00	กองวิชาการ
112	416 54 0270	เครื่องสำรองไฟ (UPS) System 1000VA/500W	29 มี.ค. 2554	2,850.00	กองวิชาการ
113	416 54 0273	เครื่องสำรองไฟ (UPS) System 1000VA/500W	29 มี.ค. 2554	2,850.00	กองวิชาการ
114	416 54 0274	เครื่องคอมพิวเตอร์ จอ LCD ขนาด 20 " ยี่ห้อ Lemel	14 ก.ย. 2554	24,000.00	กองวิชาการ
115	416 54 0275	เครื่องสำรองไฟ ขนาด 750 VA	14 ก.ย. 2554	3,200.00	กองวิชาการ
116	416 54 0276	เครื่องพิมพ์ Multifunction แบบฉีดหมึก	14 ก.ย. 2554	8,600.00	กองวิชาการ

ที่	รหัส	รายการ	ว.ด.ป.ที่ได้มา	รายได้	หมายเหตุ
117	416 55 0280	เครื่องปริ้นเตอร์	31 ต.ค. 2554		งานป้องกัน (บริจาค)
118	416 55 0281	คอมพิวเตอร์ FILE/DATABASE SWEVER (LCD Monitor) พร้อมเครื่อง สำรองกระแสไฟฟ้า ขนาด 1000 VA	16 ก.พ. 2555	211,496.00	สป. (ทะเบียน)
119	416 55 0282	คอมพิวเตอร์ SERVICE WORKSTATION (LCD Monitor) พร้อมเครื่อง สำรองกระแสไฟฟ้า ขนาด 1500 VA	16 ก.พ. 2555	72,546.00	สป. (ทะเบียน)
120	416 55 0283	คอมพิวเตอร์ SERVICE WORKSTATION (LCD Monitor) พร้อมเครื่อง สำรองกระแสไฟฟ้า ขนาด 1500 VA	16 ก.พ. 2555	72,546.00	สป. (ทะเบียน)
121	416 55 0284	คอมพิวเตอร์ SERVICE WORKSTATION (LCD Monitor) พร้อมเครื่อง สำรองกระแสไฟฟ้า ขนาด 1500 VA	16 ก.พ. 2555	72,546.00	สป. (ทะเบียน)
122	416 55 0285	คอมพิวเตอร์ SERVICE WORKSTATION (LCD Monitor) พร้อมเครื่อง สำรองกระแสไฟฟ้า ขนาด 1500 VA	16 ก.พ. 2555	72,546.00	สป. (ทะเบียน)
123	416 55 0286	เครื่อง LED PRINTER	16 ก.พ. 2555	29,960.00	สป. (ทะเบียน)
124	416 55 0287	เครื่อง LED PRINTER	16 ก.พ. 2555	29,960.00	สป. (ทะเบียน)
125	416 55 0288	เครื่อง SMARTCARD READER	16 ก.พ. 2555	32,100.00	สป. (ทะเบียน)
126	416 55 0289	เครื่อง SMARTCARD READER	16 ก.พ. 2555	32,100.00	สป. (ทะเบียน)
127	416 55 0290	เครื่อง SMARTCARD READER	16 ก.พ. 2555	32,100.00	สป. (ทะเบียน)
128	416 55 0291	เครื่อง SMARTCARD READER	16 ก.พ. 2555	32,100.00	สป. (ทะเบียน)
129	416 55 0292	เครื่องคอมพิวเตอร์	25 ก.ค. 2555	10,900.00	กอง การศึกษา
130	416 55 0293	เครื่องคอมพิวเตอร์	25 ก.ค. 2555	10,900.00	กอง การศึกษา
131	416 55 0294	เครื่องคอมพิวเตอร์	25 ก.ค. 2555	10,900.00	กอง การศึกษา

ที่	รหัส	รายการ	ว.ด.ป.ที่ได้มา	รายได้	หมายเหตุ
132	416 55 0295	เครื่องคอมพิวเตอร์	25 ก.ค. 2555	10,900.00	กอง การศึกษา
133	416 55 0296	เครื่องคอมพิวเตอร์	25 ก.ค. 2555	10,900.00	กอง การศึกษา
134	416 55 0298	เครื่องคอมพิวเตอร์	25 ก.ค. 2555	10,900.00	กอง การศึกษา
135	416 55 0299	เครื่องคอมพิวเตอร์	25 ก.ค. 2555	10,900.00	กอง การศึกษา
136	416 55 0300	เครื่องคอมพิวเตอร์	25 ก.ค. 2555	10,900.00	กอง การศึกษา
137	416 55 0301	เครื่องคอมพิวเตอร์	25 ก.ค. 2555	10,900.00	กอง การศึกษา
138	416 55 0302	เครื่องคอมพิวเตอร์	25 ก.ค. 2555	10,900.00	กอง การศึกษา
139	416 55 0303	เครื่องคอมพิวเตอร์	25 ก.ค. 2555	10,900.00	กองคลัง
140	416 55 0304	เครื่องคอมพิวเตอร์	25 ก.ค. 2555	10,900.00	สำนักปลัด
141	416 55 0305	เครื่องคอมพิวเตอร์	25 ก.ค. 2555	10,900.00	กองวิชาการ
142	416 55 0306	เครื่องคอมพิวเตอร์	25 ก.ค. 2555	10,900.00	กอง สาธารณสุข
143	416 55 0307	เครื่องคอมพิวเตอร์ Notebook ยี่ห้อ Lenovo	25 ก.ค. 2555	14,900.00	สำนักปลัด
144	416 55 0308	จอคอมพิวเตอร์ ยี่ห้อ Acer รุ่น S200HLAbd	25 ก.ค. 2555	3,500.00	กอง สวัสดิการ
145	416 55 0309	เครื่องสำรองไฟ ยี่ห้อ Mercury Wave รุ่น 750 VA	25 ก.ค. 2555	1,500.00	กองคลัง
146	416 55 0310	เครื่องสำรองไฟ ยี่ห้อ Mercury Wave รุ่น 750 VA	25 ก.ค. 2555	1,500.00	สำนักปลัด
147	416 55 0311	เครื่องสำรองไฟ ยี่ห้อ Mercury Wave รุ่น 750 VA	25 ก.ค. 2555	1,500.00	กองวิชาการ
148	416 55 0312	เครื่องสำรองไฟ ยี่ห้อ Mercury Wave รุ่น 750 VA	25 ก.ค. 2555	1,500.00	กอง สาธารณสุข
149	416 55 0313	เครื่องสแกนเนอร์ HP รุ่น Scanjet 7000	25 ก.ค. 2555	34,500.00	กองวิชาการ
150	416 55 0314	เครื่องสแกนเนอร์ HP รุ่น Scanjet 7000	25 ก.ค. 2555	34,500.00	กองวิชาการ
151	416 55 0315	เครื่องพิมพ์ แบบเลเซอร์ ยี่ห้อ HP Laserjet Pro ij6o P1102	1 ส.ค. 2555	4,000.00	กองช่าง

ที่	รหัส	รายการ	ว.ด.ป.ที่ได้มา	รายได้	หมายเหตุ
152	416 55 0316	เครื่องพิมพ์ แบบอิงค์เจท ยี่ห้อ CANON รุ่น MP 258	1 ส.ค. 2555	3,500.00	กองช่าง
153	416 55 0318	เครื่องพิมพ์แบบอิงค์เจท ยี่ห้อ HP	1 ส.ค. 2555	4,000.00	กองช่าง
154	416 56 0319	เครื่องปริ้นเตอร์ ยี่ห้อ CANON รุ่น MP 287	15 ต.ค. 2555		สำนักปลัด (รับบริจาค)
155	416 56 0320	เครื่องปริ้นเตอร์ ยี่ห้อ CANON รุ่น MP 287	15 ต.ค. 2555		สำนักปลัด (รับบริจาค)
156	416 56 0335	เครื่องพิมพ์ Multifunction แบบอิงค์เจท รุ่น DCP - J125	14 ม.ค. 2556	6,250.00	กองวิชาการ
157	416 56 0336	เครื่องพิมพ์ Multifunction แบบอิงค์เจท รุ่น DCP - J125	14 ม.ค. 2556	6,250.00	กอง สวัสดิการ
158	416 56 0340	จอคอมพิวเตอร์ LED ขนาด 23 นิ้ว ยี่ห้อ Samsung	4 ม.ค. 2556		กองคลัง (รับบริจาค)
159	416 56 0341	จอคอมพิวเตอร์ LED ขนาด 23 นิ้ว ยี่ห้อ Samsung	29 ม.ค. 2556		กองคลัง (รับบริจาค)
160	416 56 0342	เครื่องคอมพิวเตอร์ ยี่ห้อ NEC พร้อมจอภาพ LCD ขนาด 19 นิ้ว	19 มิ.ย. 2556	14,000.00	กองวิชาการ
161	416 56 0344	เครื่องคอมพิวเตอร์ ยี่ห้อ NEC พร้อมจอภาพ LCD ขนาด 19 นิ้ว	6 ส.ค. 2556	14,000.00	กอง สาธารณสุข
162	416 56 0345	เครื่องสำรองไฟฟ้า ขนาด 750 VA ยี่ห้อ System	6 ส.ค. 2556	1,700.00	กอง สาธารณสุข
163	416 56 0347	เครื่องคอมพิวเตอร์ พร้อมจอภาพ LCD ขนาด 19 นิ้ว ยี่ห้อ I-View	19 ส.ค. 2556	25,000.00	กองคลัง
164	416 56 0351	เครื่องพิมพ์ multifunction แบบฉีดหมึก (Inket)	19 ก.ค. 2556	5,350.00	กองช่าง
165	416 56 0352	เครื่องพิมพ์ multifunction แบบฉีดหมึก (Inket)	19 ก.ค. 2556	5,350.00	กองช่าง
166	416 57 0354	เครื่องวาดแผนที่ (Plotter) พร้อมขาตั้ง ยี่ห้อ HP Designjet Y120 24-in	3 ต.ค. 2556	65,000.00	กองคลัง (แผนที่)
167	416 57 0355	เครื่องคอมพิวเตอร์สำนักงาน ยี่ห้อ BenQ พร้อมจอภาพ LED 18.5" ยี่ห้อ BenQ	17 มิ.ย. 2557	10,500.00	สำนักปลัด
168	416 57 0356	เครื่องคอมพิวเตอร์สำนักงาน ยี่ห้อ BenQ พร้อมจอภาพ LED 18.5" ยี่ห้อ BenQ	17 มิ.ย. 2557	10,500.00	สำนักปลัด
169	416 57 0357	เครื่องคอมพิวเตอร์สำนักงาน ยี่ห้อ BenQ พร้อมจอภาพ LED 18.5" ยี่ห้อ BenQ	17 มิ.ย. 2557	10,500.00	กองวิชาการ

ที่	รหัส	รายการ	ว.ด.ป.ที่ได้มา	รายได้	หมายเหตุ
170	416 57 0358	เครื่องคอมพิวเตอร์สำนักงาน ยี่ห้อ BenQ พร้อมจอภาพ LED 18.5" ยี่ห้อ BenQ	17 มิ.ย. 2557	10,500.00	กองวิชาการ
171	416 57 0359	เครื่องคอมพิวเตอร์สำนักงาน ยี่ห้อ BenQ พร้อมจอภาพ LED 18.5" ยี่ห้อ BenQ	17 มิ.ย. 2557	10,500.00	กองคลัง (จัดเก็บ)
172	416 57 0360	เครื่องคอมพิวเตอร์สำนักงาน ยี่ห้อ BenQ พร้อมจอภาพ LED 18.5" ยี่ห้อ BenQ	17 มิ.ย. 2557	10,500.00	กอง การศึกษา
173	416 57 0361	เครื่องคอมพิวเตอร์สำนักงาน ยี่ห้อ BenQ พร้อมจอภาพ LED 18.5" ยี่ห้อ BenQ	17 มิ.ย. 2557	10,500.00	กอง การศึกษา
174	416 57 0362	เครื่องคอมพิวเตอร์สำนักงาน ยี่ห้อ BenQ พร้อมจอภาพ LED 18.5" ยี่ห้อ BenQ	17 มิ.ย. 2557	10,500.00	กอง การศึกษา
175	416 57 0363	เครื่องคอมพิวเตอร์สำนักงาน ยี่ห้อ BenQ พร้อมจอภาพ LED 18.5" ยี่ห้อ BenQ	17 มิ.ย. 2557	10,500.00	กอง สาธารณสุข
176	416 57 0364	เครื่องคอมพิวเตอร์สำนักงาน ยี่ห้อ BenQ พร้อมจอภาพ LED 18.5" ยี่ห้อ BenQ	17 มิ.ย. 2557	10,500.00	กอง สาธารณสุข
177	416 57 0365	เครื่องสำรองไฟฟ้า ยี่ห้อ SKD รุ่น LED1000/400 W ขนาด 750 VA	17 มิ.ย. 2557	1,380.00	สำนักปลัด
178	416 57 0366	เครื่องสำรองไฟฟ้า ยี่ห้อ SKD รุ่น LED1000/400 W ขนาด 750 VA	17 มิ.ย. 2557	1,380.00	สำนักปลัด
179	416 57 0367	เครื่องสำรองไฟฟ้า ยี่ห้อ SKD รุ่น LED1000/400 W ขนาด 750 VA	17 มิ.ย. 2557	1,380.00	กองวิชาการ
180	416 57 0368	เครื่องสำรองไฟฟ้า ยี่ห้อ SKD รุ่น LED1000/400 W ขนาด 750 VA	17 มิ.ย. 2557	1,380.00	กองวิชาการ
181	416 57 0369	เครื่องสำรองไฟฟ้า ยี่ห้อ SKD รุ่น LED1000/400 W ขนาด 750 VA	17 มิ.ย. 2557	1,380.00	กองคลัง (จัดเก็บ)
182	416 57 0370	เครื่องสำรองไฟฟ้า ยี่ห้อ SKD รุ่น LED1000/400 W ขนาด 750 VA	17 มิ.ย. 2557	1,380.00	กองคลัง (จัดเก็บ)
183	416 57 0371	เครื่องสำรองไฟฟ้า ยี่ห้อ SKD รุ่น LED1000/400 W ขนาด 750 VA	17 มิ.ย. 2557	1,380.00	กอง การศึกษา
184	416 57 0372	เครื่องสำรองไฟฟ้า ยี่ห้อ SKD รุ่น LED1000/400 W ขนาด 750 VA	17 มิ.ย. 2557	1,380.00	กองช่าง
185	416 57 0373	เครื่องสำรองไฟฟ้า ยี่ห้อ SKD รุ่น LED1000/400 W ขนาด 750 VA	17 มิ.ย. 2557	1,380.00	กองช่าง
186	416 57 0374	เครื่องสำรองไฟฟ้า ยี่ห้อ SKD รุ่น LED1000/400 W ขนาด 750 VA	17 มิ.ย. 2557	1,380.00	กอง สาธารณสุข
187	416 57 0375	เครื่องสำรองไฟฟ้า ยี่ห้อ SKD รุ่น LED1000/400 W ขนาด 750 VA	17 มิ.ย. 2557	1,380.00	กอง สาธารณสุข

ที่	รหัส	รายการ	ว.ด.ป.ที่ได้มา	รายได้	หมายเหตุ
188	416 57 0376	เครื่องสำรองไฟฟ้า ยี่ห้อ SKD รุ่น LED1000/400 W ขนาด 750 VA	17 มิ.ย. 2557	1,380.00	กอง สาธารณสุข
189	416 57 0377	เครื่องสำรองไฟฟ้า ยี่ห้อ SKD รุ่น LED1000/400 W ขนาด 750 VA	17 มิ.ย. 2557	1,380.00	กอง สาธารณสุข
190	416 57 0378	เครื่องพิมพ์ชนิดฉีดหมึก (Inkjet) ยี่ห้อ Brother รุ่น J100	17 มิ.ย. 2557	3,900.00	สำนักปลัด
191	416 57 0379	เครื่องพิมพ์ชนิดฉีดหมึก (Inkjet) ยี่ห้อ Brother รุ่น J100	17 มิ.ย. 2557	3,900.00	กองวิชาการ
192	416 57 0380	เครื่องพิมพ์ชนิดฉีดหมึก (Inkjet) ยี่ห้อ Brother รุ่น J100	17 มิ.ย. 2557	3,900.00	กองวิชาการ
193	416 57 0381	เครื่องพิมพ์ชนิดฉีดหมึก (Inkjet) ยี่ห้อ Brother รุ่น J100	17 มิ.ย. 2557	3,900.00	กอง สาธารณสุข
194	416 57 0382	เครื่องพิมพ์ชนิดฉีดหมึก (Inkjet) ยี่ห้อ Brother รุ่น J100	17 มิ.ย. 2557	3,900.00	กอง สาธารณสุข
195	416 57 0383	เครื่องคอมพิวเตอร์โน้ตบุ๊กสำหรับสำนักงาน ยี่ห้อ Lenovo รุ่น B490	17 มิ.ย. 2557	12,300.00	กองวิชาการ
196	416 57 0384	เครื่องพิมพ์ชนิดฉีดหมึก (Inkjet) A3 ยี่ห้อ Brother รุ่น J2310	17 มิ.ย. 2557	5,200.00	กองช่าง
197	416 57 0385	เครื่องพิมพ์ชนิดฉีดหมึก (Inkjet) A3 ยี่ห้อ Brother รุ่น J2310	17 มิ.ย. 2557	5,200.00	กองช่าง
198	416 57 0386	เครื่องคอมพิวเตอร์สำหรับงานประมวลผล ยี่ห้อ BenQ พร้อมจอ LED ขนาด 18.5 นิ้ว ยี่ห้อ BenQ	17 มิ.ย. 2557	14,300.00	กองคลัง (แผนที่)
199	416 57 0387	เครื่องคอมพิวเตอร์สำหรับงานประมวลผล ยี่ห้อ BenQ พร้อมจอ LED ขนาด 18.5 นิ้ว ยี่ห้อ BenQ	17 มิ.ย. 2557	14,300.00	กองคลัง (แผนที่)
200	416 57 0388	เครื่องคอมพิวเตอร์สำหรับงานประมวลผล ยี่ห้อ BenQ พร้อมจอ LED ขนาด 18.5 นิ้ว ยี่ห้อ BenQ	17 มิ.ย. 2557	14,300.00	กองช่าง
201	416 57 0389	เครื่องคอมพิวเตอร์สำหรับงานประมวลผล ยี่ห้อ BenQ พร้อมจอ LED ขนาด 18.5 นิ้ว ยี่ห้อ BenQ	17 มิ.ย. 2557	14,300.00	กองช่าง
202	416 57 0390	เครื่องพิมพ์ชนิดเลเซอร์/ชนิด LED ขาวดำ ยี่ห้อ Fuji Xerox รุ่น P255DW	17 มิ.ย. 2557	3,450.00	สำนักปลัด (งานทะเบียน)

ที่	รหัส	รายการ	ว.ค.ป.ที่ได้มา	รายได้	หมายเหตุ
203	416 57 0391	เครื่องพิมพ์ชนิดเลเซอร์/ชนิด LED ขาวดำ ยี่ห้อ Fuji Xerox รุ่น P255DW	17 มิ.ย. 2557	3,450.00	กองช่าง
204	416 57 0392	เครื่องพิมพ์ชนิดเลเซอร์/ชนิด LED ขาวดำ ยี่ห้อ Fuji Xerox รุ่น P255DW	17 มิ.ย. 2557	3,450.00	กองคลัง (จัดเก็บ)
205	416 57 0393	เครื่องคอมพิวเตอร์แม่ข่าย แบบที่ 2 ยี่ห้อ IBM พร้อมจอภาพ LED ขนาด 18.5" ยี่ห้อ BenQ	17 มิ.ย. 2557	265,000.00	กองวิชาการ
206	416 57 0396	เครื่องพิมพ์ชนิดเลเซอร์/ชนิด LED ขาวดำ ยี่ห้อ Fuji Xerox รุ่น P255DW	17 มิ.ย. 2557	1,690.00	กองคลัง (การเงิน)
207	416 57 0397	จอคอมพิวเตอร์ LED ขนาด 23 นิ้ว ยี่ห้อ AOC รุ่น E2360Sda	17 มิ.ย. 2557	3,890.00	กอง สวัสดิการ
208	416 57 0398	เครื่องสำรองไฟฟ้า ยี่ห้อ SKD รุ่น LED1000/400 W ขนาด 750 VA	17 มิ.ย. 2557	1,380.00	กองคลัง (จัดเก็บ)
209	416 57 0399	เครื่องปริ้นเตอร์ ยี่ห้อ HP Laser Jet รุ่น P1102 (รับบริจาค)	10 ก.ค. 2557		สป. (งาน เจ้าหน้าที่)
210	416 56 0401	เครื่องคอมพิวเตอร์ชนิดตั้งโต๊ะสำหรับประมวลผล(จอขนาดไม่น้อยกว่า 18 นิ้ว)	29 เม.ย. 2556	12,950.00	กอง การศึกษา
211	416 56 0403	เครื่องคอมพิวเตอร์ชนิดตั้งโต๊ะสำหรับประมวลผล(จอขนาดไม่น้อยกว่า 18 นิ้ว)	29 เม.ย. 2556	12,950.00	กอง การศึกษา
212	416 56 0404	เครื่องคอมพิวเตอร์ชนิดตั้งโต๊ะสำหรับประมวลผล(จอขนาดไม่น้อยกว่า 18 นิ้ว)	29 เม.ย. 2556	12,950.00	กอง การศึกษา
213	416 56 0405	เครื่องคอมพิวเตอร์ชนิดตั้งโต๊ะสำหรับประมวลผล(จอขนาดไม่น้อยกว่า 18 นิ้ว)	29 เม.ย. 2556	12,950.00	กอง การศึกษา
214	416 56 0406	เครื่องคอมพิวเตอร์ชนิดตั้งโต๊ะสำหรับประมวลผล(จอขนาดไม่น้อยกว่า 18 นิ้ว)	29 เม.ย. 2556	12,950.00	กอง การศึกษา
215	416 56 0407	เครื่องคอมพิวเตอร์ชนิดตั้งโต๊ะสำหรับประมวลผล(จอขนาดไม่น้อยกว่า 18 นิ้ว)	29 เม.ย. 2556	12,950.00	กอง การศึกษา
216	416 56 0408	เครื่องคอมพิวเตอร์ชนิดตั้งโต๊ะสำหรับประมวลผล(จอขนาดไม่น้อยกว่า 18 นิ้ว)	29 เม.ย. 2556	12,950.00	กอง การศึกษา
217	416 56 0409	เครื่องคอมพิวเตอร์ชนิดตั้งโต๊ะสำหรับประมวลผล(จอขนาดไม่น้อยกว่า 18 นิ้ว)	29 เม.ย. 2556	12,950.00	กอง การศึกษา
218	416 56 0410	เครื่องคอมพิวเตอร์ชนิดตั้งโต๊ะสำหรับประมวลผล(จอขนาดไม่น้อยกว่า 18 นิ้ว)	29 เม.ย. 2556	12,950.00	กอง การศึกษา
219	416 56 0411	เครื่องคอมพิวเตอร์ชนิดตั้งโต๊ะสำหรับประมวลผล(จอขนาดไม่น้อยกว่า 18 นิ้ว)	29 เม.ย. 2556	12,950.00	กอง การศึกษา

ที่	รหัส	รายการ	ว.ด.ป.ที่ได้มา	รายได้	หมายเหตุ
220	416 56 0412	เครื่องคอมพิวเตอร์ชนิดตั้งโต๊ะสำหรับ ประมวลผล(จอขนาดไม่น้อยกว่า 18 นิ้ว)	29 เม.ย. 2556	12,950.00	กอง การศึกษา
221	416 55 0413	โปรแกรมระบบสารบรรณอิเล็กทรอนิกส์ เทศบาลเมืองเขลางค์นคร	14 ก.ย. 2555	44,500.00	กองวิชาการ
222	416 57 0414	เครื่องปริ้นเตอร์ ยี่ห้อ Ricoh รุ่น MonoLaser SP311DN	30 มิ.ย. 2557	5,500.00	กอง สวัสดิการ
223	416 57 0415	เครื่องปริ้นเตอร์ ยี่ห้อ Ricoh รุ่น MonoLaser SP311DN	30 มิ.ย. 2557	5,500.00	กอง สวัสดิการ
224	416 57 0416	เครื่องปริ้นเตอร์ ยี่ห้อ CANNON รุ่น Laser Shot LBP 6000	18 ก.พ. 2557		งานป้องกัน (บริจาค)
225	416 58 0418	เครื่องคอมพิวเตอร์ สำหรับงานประมวลผล แบบที่ 1 ประกอบ	3 พ.ย. 2557	14,595.00	กองคลัง (แผนที่)
226	416 58 0419	เครื่องคอมพิวเตอร์ สำหรับงานประมวลผล แบบที่ 1 ประกอบ	3 พ.ย. 2557	14,595.00	กองคลัง (การเงิน)
227	416 58 0420	เครื่องคอมพิวเตอร์ สำหรับสำนักงาน ประกอบ	3 พ.ย. 2557	10,790.00	กองคลัง (การเงิน)
228	416 58 0421	เครื่องคอมพิวเตอร์ สำหรับสำนักงาน ประกอบ	3 พ.ย. 2557	10,790.00	กองคลัง (การเงิน)
230	416 58 0422	เครื่องคอมพิวเตอร์ สำหรับสำนักงาน ประกอบ	3 พ.ย. 2557	10,790.00	กองคลัง (งานพัสดุ)
231	416 58 0423	เครื่องคอมพิวเตอร์ สำหรับสำนักงาน ประกอบ	3 พ.ย. 2557	10,790.00	กองคลัง (ห้อง ปลัดฯ)
232	416 58 0424	เครื่องสำรองไฟ ยี่ห้อ ZIRCON รุ่น GALAXY	3 พ.ย. 2557	1,350.00	กองคลัง (แผนที่)
233	416 58 0425	เครื่องสำรองไฟ ยี่ห้อ ZIRCON รุ่น GALAXY	3 พ.ย. 2557	1,350.00	กองคลัง (การเงิน)
234	416 58 0426	เครื่องสำรองไฟ ยี่ห้อ ZIRCON รุ่น GALAXY	3 พ.ย. 2557	1,350.00	กองคลัง (การเงิน)
235	416 58 0427	เครื่องสำรองไฟ ยี่ห้อ ZIRCON รุ่น GALAXY	3 พ.ย. 2557	1,350.00	กองคลัง (การเงิน)
236	416 58 0428	เครื่องสำรองไฟ ยี่ห้อ ZIRCON รุ่น GALAXY	3 พ.ย. 2557	1,350.00	กองคลัง (งานพัสดุ)
237	416 58 0429	เครื่องสำรองไฟ ยี่ห้อ ZIRCON รุ่น GALAXY	3 พ.ย. 2557	1,350.00	กองคลัง (ห้องปลัดฯ)
238	416 58 0430	เครื่องพิมพ์เลเซอร์ ชนิด LED ยี่ห้อ Fuji Xerox รุ่น P215b	3 พ.ย. 2557	1,695.00	กองคลัง (การเงิน)

ที่	รหัส	รายการ	ว.ค.ป.ที่ได้มา	รายได้	หมายเหตุ
239	416 58 0432	เครื่องพิมพ์ชนิดเลเซอร์/ชนิด LED ขาวดำ ยี่ห้อ HP LaserJet Pro P1102	24 พ.ย. 2557	3,500.00	สป. (งานการ เจ้าหน้าที่)
240	416 58 0433	เครื่องพิมพ์ชนิดเลเซอร์/ชนิด LED ขาวดำ ยี่ห้อ HP LaserJet Pro P1103	24 พ.ย. 2557	3,500.00	สป. (งานการ เจ้าหน้าที่)
241	416 58 0434	เครื่องพิมพ์ชนิดเลเซอร์/ชนิด LED ขาวดำ ยี่ห้อ HP LaserJet Pro P1104	24 พ.ย. 2557	3,500.00	สป. (งานการ เจ้าหน้าที่)
242	416 58 0435	เครื่องปริ้นเตอร์ ยี่ห้อ Brother รุ่น HL-2130	17 มี.ค. 2558	3,500.00	กองช่าง
243	416 58 0436	เครื่องปริ้นเตอร์ ยี่ห้อ Brother HL - 2130 Series	23 มี.ค. 2558	2,490.00	สป. งานการ เจ้าหน้าที่
244	416 58 0437	เครื่องพิมพ์ ยี่ห้อ EPSON รุ่น L210 พร้อม แท็งค์	29 เม.ย. 2558		กองการศึกษา (รับบริจาค)
245	416 58 0438	เครื่องคอมพิวเตอร์สำหรับงานสำนักงาน	29 พ.ค. 2558	10,400.00	สำนักปลัด
246	416 58 0439	เครื่องคอมพิวเตอร์สำหรับงานสำนักงาน	29 พ.ค. 2558	10,400.00	สำนักปลัด
247	416 58 0440	เครื่องคอมพิวเตอร์สำหรับงานสำนักงาน	29 พ.ค. 2558	10,400.00	สำนักปลัด
248	416 58 0441	เครื่องคอมพิวเตอร์สำหรับงานสำนักงาน	29 พ.ค. 2558	10,400.00	กอง สาธารณสุข
249	416 58 0442	เครื่องคอมพิวเตอร์สำหรับงานสำนักงาน	29 พ.ค. 2558	10,400.00	กอง สาธารณสุข
250	416 58 0443	เครื่องคอมพิวเตอร์สำหรับงานสำนักงาน	29 พ.ค. 2558	10,400.00	กอง สาธารณสุข
251	416 58 0444	เครื่องคอมพิวเตอร์สำหรับงานสำนักงาน	29 พ.ค. 2558	10,400.00	กองช่าง
252	416 58 0445	เครื่องคอมพิวเตอร์สำหรับงานสำนักงาน	29 พ.ค. 2558	10,400.00	กองช่าง
253	416 58 0446	เครื่องคอมพิวเตอร์สำหรับงานสำนักงาน	29 พ.ค. 2558	10,400.00	กองวิชาการ
254	416 58 0447	เครื่องคอมพิวเตอร์สำหรับงานสำนักงาน	29 พ.ค. 2558	10,400.00	กองวิชาการ
255	416 58 0448	เครื่องคอมพิวเตอร์สำหรับงานสำนักงาน	29 พ.ค. 2558	10,400.00	กอง สวัสดิการ
256	416 58 0449	เครื่องคอมพิวเตอร์สำหรับงานสำนักงาน	29 พ.ค. 2558	10,400.00	กอง สวัสดิการ
257	416 58 0450	เครื่องคอมพิวเตอร์สำหรับงานประมวลผล แบบที่ 1	29 พ.ค. 2558	13,500.00	กองคลัง
258	416 58 0451	เครื่องคอมพิวเตอร์สำหรับงานประมวลผล แบบที่ 1	29 พ.ค. 2558	13,500.00	กองคลัง
259	416 58 0452	เครื่องคอมพิวเตอร์สำหรับงานประมวลผล แบบที่ 1	29 พ.ค. 2558	13,500.00	กองคลัง

ที่	รหัส	รายการ	ว.ด.ป.ที่ได้มา	รายได้	หมายเหตุ
260	416 58 0453	เครื่องสำรองไฟ UPS 800 VA Sydom ICON 800i	29 พ.ค. 2558	1,420.00	สำนักปลัด
261	416 58 0454	เครื่องสำรองไฟ UPS 800 VA Sydom ICON 800i	29 พ.ค. 2558	1,420.00	สำนักปลัด
262	416 58 0455	เครื่องสำรองไฟ UPS 800 VA Sydom ICON 800i	29 พ.ค. 2558	1,420.00	กองคลัง
263	416 58 0456	เครื่องสำรองไฟ UPS 800 VA Sydom ICON 800i	29 พ.ค. 2558	1,420.00	กองคลัง
264	416 58 0457	เครื่องสำรองไฟ UPS 800 VA Sydom ICON 800i	29 พ.ค. 2558	1,420.00	กองคลัง
265	416 58 0458	เครื่องสำรองไฟ UPS 800 VA Sydom ICON 800i	29 พ.ค. 2558	1,420.00	กองคลัง
266	416 58 0459	เครื่องสำรองไฟ UPS 800 VA Sydom ICON 800i	29 พ.ค. 2558	1,420.00	กองคลัง
267	416 58 0460	เครื่องสำรองไฟ UPS 800 VA Sydom ICON 800i	29 พ.ค. 2558	1,420.00	กองคลัง
268	416 58 0461	เครื่องสำรองไฟ UPS 800 VA Sydom ICON 800i	29 พ.ค. 2558	1,420.00	กองคลัง
269	416 58 0462	เครื่องสำรองไฟ UPS 800 VA Sydom ICON 800i	29 พ.ค. 2558	1,420.00	กองคลัง
270	416 58 0463	เครื่องสำรองไฟ UPS 800 VA Sydom ICON 800i	29 พ.ค. 2558	1,420.00	กองคลัง
271	416 58 0464	เครื่องสำรองไฟ UPS 800 VA Sydom ICON 800i	29 พ.ค. 2558	1,420.00	กองคลัง
272	416 58 0465	เครื่องสำรองไฟ UPS 800 VA Sydom ICON 800i	29 พ.ค. 2558	1,420.00	กองคลัง
273	416 58 0466	เครื่องสำรองไฟ UPS 800 VA Sydom ICON 800i	29 พ.ค. 2558	1,420.00	กอง สาธารณสุข
274	416 58 0467	เครื่องสำรองไฟ UPS 800 VA Sydom ICON 800i	29 พ.ค. 2558	1,420.00	กอง สาธารณสุข
275	416 58 0468	เครื่องสำรองไฟ UPS 800 VA Sydom ICON 800i	29 พ.ค. 2558	1,420.00	กอง สาธารณสุข
276	416 58 0469	เครื่องสำรองไฟ UPS 800 VA Sydom ICON 800i	29 พ.ค. 2558	1,420.00	กองวิชาการ
277	416 58 0470	เครื่องสำรองไฟ UPS 800 VA Sydom ICON 800i	29 พ.ค. 2558	1,420.00	กองวิชาการ

ที่	รหัส	รายการ	ว.ค.ป.ที่ได้มา	รายได้	หมายเหตุ
278	416 58 0472	เครื่องสำรองไฟ UPS 800 VA Syndom ICON 800i	29 พ.ค. 2558	1,420.00	กอง สวัสดิการ
279	416 58 0473	เครื่องพิมพ์ Laser/LED 18 PPM Printer ยี่ห้อ Fuji Xerox Docuprint P215B	29 พ.ค. 2558	1,500.00	กอง สวัสดิการ
280	416 58 0475	เครื่องพิมพ์ Laser/LED 25 PPM ยี่ห้อ Fuji Xerox P255dw	29 พ.ค. 2558	3,700.00	กอง สาธารณสุข
281	416 58 0476	เครื่องพิมพ์ Laser/LED 25 PPM ยี่ห้อ Fuji Xerox P255dw	29 พ.ค. 2558	3,700.00	กอง สาธารณสุข
282	416 58 0479	เครื่องพิมพ์ Laser/LED 25 PPM ยี่ห้อ Fuji Xerox P255dw	29 พ.ค. 2558	3,700.00	กอง การศึกษา
283	416 58 0482	เครื่องพิมพ์แบบฉีดหมึก Canon MX727	29 พ.ค. 2558	4,100.00	กองคลัง
284	416 58 0483	เครื่องพิมพ์แบบฉีดหมึก Canon MX727	29 พ.ค. 2558	4,100.00	กองคลัง
285	416 58 0484	เครื่องพิมพ์แบบฉีดหมึก Canon MX727	29 พ.ค. 2558	4,100.00	กองคลัง
286	416 58 0485	เครื่องพิมพ์แบบฉีดหมึก Canon MX727	29 พ.ค. 2558	4,100.00	กองช่าง
287	416 58 0486	เครื่องพิมพ์แบบฉีดหมึก Canon MX727	29 พ.ค. 2558	4,100.00	กองวิชาการ
288	416 58 0487	เครื่องสแกนเนอร์ สำหรับงานเก็บเอกสาร ทั่วไป Canon Lide 210	29 พ.ค. 2558	2,800.00	กอง การศึกษา
289	416 58 0488	เครื่องสแกนเนอร์ สำหรับงานเก็บเอกสาร ทั่วไป Canon Lide 210	29 พ.ค. 2558	2,800.00	กอง การศึกษา
290	416 58 0489	เครื่องสแกนเนอร์ สำหรับงานเก็บเอกสาร ทั่วไป Canon Lide 210	29 พ.ค. 2558	2,800.00	กอง การศึกษา
291	416 58 0490	จอภาพ LCD/LED 20" Moniator ยี่ห้อ BenQ VW22452Z	29 พ.ค. 2558	3,400.00	กองคลัง
292	416 58 0491	จอภาพ LCD/LED 23" Moniator ยี่ห้อ BenQ LED 24Inc GL2460	29 พ.ค. 2558	3,400.00	กองคลัง
293	416 58 0492	จอภาพ LCD/LED 23" Moniator ยี่ห้อ BenQ LED 24Inc GL2460	29 พ.ค. 2558	4,200.00	กองคลัง
294	416 58 0493	เครื่องพิมพ์ระบบหมึกแท็งค์ ยี่ห้อ EPSON รุ่น L110	9 ก.ค. 2558		กองคลัง งานแผนที่ (รับบริจาค)
295	416 59 0494	เครื่องคอมพิวเตอร์สำหรับงานสำนักงาน	1 ก.ค. 2559	9,500.00	สำนักปลัด
296	416 59 0495	เครื่องคอมพิวเตอร์สำหรับงานสำนักงาน	1 ก.ค. 2559	9,500.00	สำนักปลัด
297	416 59 0496	เครื่องคอมพิวเตอร์สำหรับงานสำนักงาน	1 ก.ค. 2559	9,500.00	กองคลัง
298	416 59 0497	เครื่องคอมพิวเตอร์สำหรับงานสำนักงาน	1 ก.ค. 2559	9,500.00	กอง การศึกษา

ที่	รหัส	รายการ	ว.ด.ป.ที่ได้มา	รายได้	หมายเหตุ
299	416 59 0498	เครื่องคอมพิวเตอร์สำหรับงานสำนักงาน	1 ก.ค. 2559	9,500.00	กอง สาธารณสุข
300	416 59 0499	เครื่องคอมพิวเตอร์สำหรับงานสำนักงาน	1 ก.ค. 2559	9,500.00	กอง สาธารณสุข
301	416 59 0500	เครื่องคอมพิวเตอร์สำหรับงานสำนักงาน	1 ก.ค. 2559	9,500.00	กอง สาธารณสุข
302	416 59 0501	เครื่องคอมพิวเตอร์สำหรับงานสำนักงาน	1 ก.ค. 2559	9,500.00	กองช่าง
303	416 59 0502	เครื่องคอมพิวเตอร์สำหรับงานสำนักงาน	1 ก.ค. 2559	9,500.00	กองช่าง
304	416 59 0503	เครื่องคอมพิวเตอร์สำหรับงานสำนักงาน	1 ก.ค. 2559	9,500.00	สป. งาน ทะเบียน
305	416 59 0504	เครื่องคอมพิวเตอร์สำหรับงานสำนักงาน	1 ก.ค. 2559	9,500.00	สป. งาน ทะเบียน
306	416 59 0505	เครื่องคอมพิวเตอร์สำหรับงานสำนักงาน	1 ก.ค. 2559	9,500.00	สป. งาน ทะเบียน
307	416 59 0506	เครื่องคอมพิวเตอร์สำหรับงานสำนักงาน	1 ก.ค. 2559	9,500.00	สป. งาน ทะเบียน
308	416 59 0507	เครื่องสำรองไฟ ขนาด 800 VA	1 ก.ค. 2559	1,500.00	สำนักปลัด
309	416 59 0508	เครื่องสำรองไฟ ขนาด 800 VA	1 ก.ค. 2559	1,500.00	สำนักปลัด
310	416 59 0509	เครื่องสำรองไฟ ขนาด 800 VA	1 ก.ค. 2559	1,500.00	กอง สวัสดิการ
311	416 59 0510	เครื่องสำรองไฟ ขนาด 800 VA	1 ก.ค. 2559	1,500.00	กอง สวัสดิการ
312	416 59 0511	เครื่องสำรองไฟ ขนาด 800 VA	1 ก.ค. 2559	1,500.00	กองคลัง
313	416 59 0512	เครื่องสำรองไฟ ขนาด 800 VA	1 ก.ค. 2559	1,500.00	กองคลัง
314	416 59 0513	เครื่องสำรองไฟ ขนาด 800 VA	1 ก.ค. 2559	1,500.00	กองช่าง
315	416 59 0514	เครื่องสำรองไฟ ขนาด 800 VA	1 ก.ค. 2559	1,500.00	กองช่าง
316	416 59 0515	เครื่องสำรองไฟ ขนาด 800 VA	1 ก.ค. 2559	1,500.00	สป. งาน ทะเบียน
317	416 59 0516	เครื่องสำรองไฟ ขนาด 800 VA	1 ก.ค. 2559	1,500.00	สป. งาน ทะเบียน
318	416 59 0517	เครื่องสำรองไฟ ขนาด 800 VA	1 ก.ค. 2559	1,500.00	สป. งาน ทะเบียน
319	416 59 0518	เครื่องสำรองไฟ ขนาด 800 VA	1 ก.ค. 2559	1,500.00	สป. งาน ทะเบียน

ที่	รหัส	รายการ	ว.ด.ป.ที่ได้มา	รายได้	หมายเหตุ
320	416 59 0519	เครื่องพิมพ์ Multifunction แบบฉีดหมึก	1 ก.ค. 2559	6,650.00	สำนักปลัด
321	416 59 0520	เครื่องพิมพ์ Multifunction แบบฉีดหมึก	1 ก.ค. 2559	6,650.00	สำนักปลัด
322	416 59 0521	เครื่องพิมพ์ Multifunction แบบฉีดหมึก	1 ก.ค. 2559	6,650.00	กอง การศึกษา
323	416 59 0522	เครื่องพิมพ์ Multifunction แบบฉีดหมึก	1 ก.ค. 2559	6,650.00	กอง สาธารณสุข
324	416 59 0523	เครื่องพิมพ์ Multifunction แบบฉีดหมึก	1 ก.ค. 2559	6,650.00	กอง สาธารณสุข
325	416 59 0524	เครื่องพิมพ์ Multifunction แบบฉีดหมึก	1 ก.ค. 2559	6,650.00	กอง สาธารณสุข
326	416 59 0525	เครื่องพิมพ์ Multifunction แบบฉีดหมึก	1 ก.ค. 2559	6,650.00	สป. งาน ทะเบียน
327	416 59 0526	เครื่องพิมพ์ Multifunction แบบฉีดหมึก	1 ก.ค. 2559	6,650.00	สป. งาน ทะเบียน
328	416 59 0527	เครื่องพิมพ์ Multifunction แบบฉีดหมึก	1 ก.ค. 2559	6,650.00	สป. งาน ทะเบียน
329	416 59 0528	เครื่องพิมพ์ Multifunction แบบฉีดหมึก	1 ก.ค. 2559	6,650.00	สป. งาน ทะเบียน
330	416 59 0529	เครื่องพิมพ์ชนิดเลเซอร์/LED ขาวดำ (30 หน้า/นาที)	1 ก.ค. 2559	3,610.00	กองช่าง
331	416 59 0530	เครื่องพิมพ์ชนิดเลเซอร์/LED ขาวดำ (30 หน้า/นาที)	1 ก.ค. 2559	3,610.00	กองช่าง
332	416 59 0531	เครื่องคอมพิวเตอร์โน้ตบุ๊ก งานสำนักงาน	1 ก.ค. 2559	16,500.00	กองคลัง
333	416 59 0532	เครื่องคอมพิวเตอร์โน้ตบุ๊ก งานสำนักงาน	1 ก.ค. 2559	16,500.00	กอง สาธารณสุข
334	416 59 0533	เครื่องคอมพิวเตอร์โน้ตบุ๊ก งานสำนักงาน	1 ก.ค. 2559	16,500.00	สป. งาน ป้องกัน
335	416 59 0534	จอภาพแบบ LED ขนาด 18.5 นิ้ว	1 ก.ค. 2559	2,300.00	กอง สวัสดิการ
336	416 59 0535	จอภาพแบบ LED ขนาด 18.5 นิ้ว	1 ก.ค. 2559	2,300.00	กองคลัง
337	416 59 0536	จอภาพแบบ LED ขนาด 18.5 นิ้ว	1 ก.ค. 2559	2,300.00	กองคลัง
338	416 59 0537	จอภาพแบบ LED ขนาด 18.5 นิ้ว	1 ก.ค. 2559	2,300.00	กองคลัง
339	416 59 0538	เครื่องพิมพ์เลเซอร์/LED ขาวดำ (18 หน้า/นาที)	1 ก.ค. 2559	2,300.00	กอง สวัสดิการ

ที่	รหัส	รายการ	ว.ด.ป.ที่ได้มา	รายได้	หมายเหตุ
340	416 59 0540	เครื่องพิมพ์เลเซอร์/LED ขาวดำ (18 หน้า/นาที)	1 ก.ค. 2559	2,300.00	กองการศึกษา
341	416 59 0541	เครื่องพิมพ์เลเซอร์/LED ขาวดำ กระดาษ A3	1 ก.ค. 2559	39,590.00	กองช่าง
342	416 59 0542	เครื่องพิมพ์เลเซอร์/LED ขาวดำ กระดาษ A3	1 ก.ค. 2559	39,590.00	กองช่าง
343	416 59 0543	เครื่องคอมพิวเตอร์แม่ข่าย แบบที่ ยี่ห้อ IBM พร้อมจอภาพ LED	1 ก.ค. 2559	108,000.00	กองคลัง
344	416 59 0544	เครื่องพิมพ์เซ็ค	1 ก.ค. 2559	27,000.00	กองคลัง
345	416 59 0547	เครื่องพิมพ์ ยี่ห้อ Samsung รุ่น scx-3405w	10 ต.ค. 2559	5,500.00	กองคลัง
346	416 59 0548	คอมพิวเตอร์โน้ตบุ๊ก ยี่ห้อ HP 348 G3-561 TU	2 ธ.ค. 2559	16,000.00	สำนักปลัด
347	416 59 0549	อุปกรณ์อ่านบัตรแบบเนกประสงค์ (Smart Card Reader)	5 ก.พ. 2559	900.00	สป. (งานทะเบียน)
348	416 59 0550	อุปกรณ์อ่านบัตรแบบเนกประสงค์ (Smart Card Reader)	5 ก.พ. 2559	900.00	สป. (งานทะเบียน)
349	416 59 0551	อุปกรณ์อ่านบัตรแบบเนกประสงค์ (Smart Card Reader)	5 ก.พ. 2559	900.00	สป. (งานทะเบียน)
350	416 59 0552	อุปกรณ์อ่านบัตรแบบเนกประสงค์ (Smart Card Reader)	5 ก.พ. 2559	900.00	สป. (งานทะเบียน)
351	416 59 0553	เครื่องสแกนเนอร์สำหรับเก็บเอกสารทั่วไป ยี่ห้อ EPSON	5 ก.พ. 2559	3,100.00	สป. (งานทะเบียน)
352	416 59 0554	เครื่องสแกนเนอร์สำหรับเก็บเอกสารทั่วไป ยี่ห้อ EPSON	5 ก.พ. 2559	3,100.00	สป. (งานทะเบียน)
353	416 59 0555	เครื่องสแกนเนอร์สำหรับเก็บเอกสารทั่วไป ยี่ห้อ EPSON	5 ก.พ. 2559	3,100.00	สป. (งานทะเบียน)
354	416 59 0556	เครื่องสแกนเนอร์สำหรับเก็บเอกสารทั่วไป ยี่ห้อ EPSON	5 ก.พ. 2559	3,100.00	สป. (งานทะเบียน)
355	416 60 0557	เครื่องปริ้นเตอร์ ยี่ห้อ brother รุ่น MFC-J430W	17 มี.ค. 2560		กองคลัง (ได้รับบริจาค)
356	416 60 0558	เครื่องคอมพิวเตอร์สำหรับสำนักงาน ยี่ห้อ BMT (จอขนาด 18.5 นิ้ว ยี่ห้อ LG)	24 มี.ค. 2560	15,500.00	สำนักปลัด
357	416 60 0559	เครื่องคอมพิวเตอร์สำหรับสำนักงาน ยี่ห้อ BMT (จอขนาด 18.5 นิ้ว ยี่ห้อ LG)	24 มี.ค. 2560	15,500.00	สำนักปลัด
358	416 60 0560	เครื่องคอมพิวเตอร์สำหรับสำนักงาน ยี่ห้อ BMT (จอขนาด 18.5 นิ้ว ยี่ห้อ LG)	24 มี.ค. 2560	15,500.00	กองวิชาการ

ที่	รหัส	รายการ	ว.ด.ป.ที่ได้มา	รายได้	หมายเหตุ
359	416 60 0561	เครื่องคอมพิวเตอร์สำหรับสำนักงาน ยี่ห้อ BMT (จอขนาด 18.5 นิ้ว ยี่ห้อ LG)	24 มี.ค. 2560	15,500.00	กองวิชาการ
360	416 60 0562	เครื่องคอมพิวเตอร์สำหรับสำนักงาน ยี่ห้อ BMT (จอขนาด 18.5 นิ้ว ยี่ห้อ LG)	24 มี.ค. 2560	15,500.00	กองวิชาการ
361	416 60 0563	เครื่องคอมพิวเตอร์สำหรับสำนักงาน ยี่ห้อ BMT (จอขนาด 18.5 นิ้ว ยี่ห้อ LG)	24 มี.ค. 2560	15,500.00	กองคลัง
362	416 60 0564	เครื่องคอมพิวเตอร์สำหรับสำนักงาน ยี่ห้อ BMT (จอขนาด 18.5 นิ้ว ยี่ห้อ LG)	24 มี.ค. 2560	15,500.00	กองคลัง
363	416 60 0565	เครื่องคอมพิวเตอร์สำหรับสำนักงาน ยี่ห้อ BMT (จอขนาด 18.5 นิ้ว ยี่ห้อ LG)	24 มี.ค. 2560	15,500.00	กองคลัง
364	416 60 0566	เครื่องคอมพิวเตอร์สำหรับสำนักงาน ยี่ห้อ BMT (จอขนาด 18.5 นิ้ว ยี่ห้อ LG)	24 มี.ค. 2560	15,500.00	กองคลัง
365	416 60 0567	เครื่องคอมพิวเตอร์สำหรับสำนักงาน ยี่ห้อ BMT (จอขนาด 18.5 นิ้ว ยี่ห้อ LG)	24 มี.ค. 2560	15,500.00	กองช่าง
366	416 60 0568	เครื่องคอมพิวเตอร์สำหรับสำนักงาน ยี่ห้อ BMT (จอขนาด 18.5 นิ้ว ยี่ห้อ LG)	24 มี.ค. 2560	15,500.00	กองช่าง
367	416 60 0569	เครื่องคอมพิวเตอร์สำหรับสำนักงาน ยี่ห้อ BMT (จอขนาด 18.5 นิ้ว ยี่ห้อ LG)	24 มี.ค. 2560	15,500.00	กอง สาธารณสุข
368	416 60 0570	เครื่องคอมพิวเตอร์สำหรับสำนักงาน ยี่ห้อ BMT (จอขนาด 18.5 นิ้ว ยี่ห้อ LG)	24 มี.ค. 2560	15,500.00	กอง สาธารณสุข
369	416 60 0571	เครื่องคอมพิวเตอร์สำหรับสำนักงาน ยี่ห้อ BMT (จอขนาด 18.5 นิ้ว ยี่ห้อ LG)	24 มี.ค. 2560	15,500.00	กอง สวัสดิการ
370	416 60 0572	เครื่องคอมพิวเตอร์สำหรับสำนักงาน ยี่ห้อ BMT (จอขนาด 18.5 นิ้ว ยี่ห้อ LG)	24 มี.ค. 2560	15,500.00	กอง สวัสดิการ
371	416 60 0573	เครื่องคอมพิวเตอร์โน้ตบุ๊กสำหรับสำนักงาน ยี่ห้อ ACER รุ่น Z1402-38QY	24 มี.ค. 2560	16,000.00	กอง สวัสดิการ
372	416 60 0574	เครื่องพิมพ์ชนิดเลเซอร์/ชนิด LED ขาวดำ ยี่ห้อ Brother รุ่น HL-2360 ND	24 มี.ค. 2560	7,800.00	กองช่าง
373	416 60 0575	เครื่องพิมพ์ชนิดเลเซอร์/ชนิด LED ขาวดำ ยี่ห้อ Brother รุ่น HL-2360 ND	24 มี.ค. 2560	7,800.00	กองช่าง
374	416 60 0576	เครื่องพิมพ์ชนิดเลเซอร์/ชนิด LED ขาวดำ ยี่ห้อ Brother รุ่น HL-2360 ND	24 มี.ค. 2560	7,800.00	กอง สวัสดิการ
375	416 60 0577	เครื่องพิมพ์แบบฉีดหมึก (Inkjet Printer) ยี่ห้อ Canon รุ่น ip7270	24 มี.ค. 2560	4,300.00	กองวิชาการ
376	416 60 0578	เครื่องพิมพ์มัลติฟังก์ชันฉีดหมึก (Inkjet) ยี่ห้อ Brother รุ่น MFC-J2330DW	24 มี.ค. 2560	7,800.00	กอง สาธารณสุข

ที่	รหัส	รายการ	ว.ด.ป.ที่ได้มา	รายได้	หมายเหตุ
377	416 60 0579	เครื่องพิมพ์มัลติฟังก์ชันชนิดหมึก (Inkjet) ยี่ห้อ Brother รุ่น MFC-J2330DW	24 มี.ค. 2560	7,800.00	กอง สาธารณสุข
378	416 60 0580	เครื่องสำรองไฟ ขนาด 1 kVA ยี่ห้อ CBC	24 มี.ค. 2560	5,700.00	กองคลัง
379	416 60 0581	เครื่องสำรองไฟ ขนาด 3 kVA ยี่ห้อ CBC	24 มี.ค. 2560	35,000.00	กองวิชาการ
380	416 60 0582	เครื่องสำรองไฟ ขนาด 800 VA ยี่ห้อ CBC	24 มี.ค. 2560	3,100.00	สำนักปลัด
381	416 60 0583	เครื่องสำรองไฟ ขนาด 800 VA ยี่ห้อ CBC	24 มี.ค. 2560	3,100.00	สำนักปลัด
382	416 60 0584	เครื่องสำรองไฟ ขนาด 800 VA ยี่ห้อ CBC	24 มี.ค. 2560	3,100.00	กองวิชาการ
383	416 60 0585	เครื่องสำรองไฟ ขนาด 800 VA ยี่ห้อ CBC	24 มี.ค. 2560	3,100.00	กองวิชาการ
384	416 60 0586	เครื่องสำรองไฟ ขนาด 800 VA ยี่ห้อ CBC	24 มี.ค. 2560	3,100.00	กองวิชาการ
385	416 60 0587	เครื่องสำรองไฟ ขนาด 800 VA ยี่ห้อ CBC	24 มี.ค. 2560	3,100.00	กองคลัง
386	416 60 0588	เครื่องสำรองไฟ ขนาด 800 VA ยี่ห้อ CBC	24 มี.ค. 2560	3,100.00	กองคลัง
387	416 60 0590	เครื่องสำรองไฟ ขนาด 800 VA ยี่ห้อ CBC	24 มี.ค. 2560	3,100.00	กองคลัง
388	416 60 0591	เครื่องสำรองไฟ ขนาด 800 VA ยี่ห้อ CBC	24 มี.ค. 2560	3,100.00	กองช่าง
389	416 60 0592	เครื่องสำรองไฟ ขนาด 800 VA ยี่ห้อ CBC	24 มี.ค. 2560	3,100.00	กองช่าง
390	416 60 0593	เครื่องสำรองไฟ ขนาด 800 VA ยี่ห้อ CBC	24 มี.ค. 2560	3,100.00	กอง สาธารณสุข
391	416 60 0594	เครื่องสำรองไฟ ขนาด 800 VA ยี่ห้อ CBC	24 มี.ค. 2560	3,100.00	กอง สาธารณสุข
392	416 60 0595	เครื่องสำรองไฟ ขนาด 800 VA ยี่ห้อ CBC	24 มี.ค. 2560	3,100.00	กอง สวัสดิการ
393	416 60 0596	เครื่องสำรองไฟ ขนาด 800 VA ยี่ห้อ CBC	24 มี.ค. 2560	3,100.00	กอง สวัสดิการ
394	416 60 0597	เครื่องปริ้นเตอร์ ยี่ห้อ Fuji Xerox รุ่น DocuPrint M115b	31 มี.ค. 2560	3,500.00	กองคลัง
395	416 60 0598	เครื่องพิมพ์ ยี่ห้อ Brother รุ่น L2365DW	25 เม.ย. 2560		กองวิชาการ (รับบริจาค)
396	416 60 0600	เครื่องพิมพ์เลเซอร์หรือชนิด LED ขาวดำ ชนิด Network แบบที่ 2 (33 หน้า/นาที) ยี่ห้อ OKI รุ่น B432DN	24 ส.ค. 2560	14,900.00	กองคลัง (งานพัสดุ)
397	416 60 0601	เครื่องพิมพ์เลเซอร์หรือชนิด LED ขาวดำ ชนิด Network แบบที่ 2 (33 หน้า/นาที) ยี่ห้อ OKI รุ่น B432DN	24 ส.ค. 2560	14,900.00	กองคลัง (การเงิน)
398	416 60 0602	เครื่องปริ้นเตอร์ ยี่ห้อ OKI รุ่น B431dn ชนิด LED ขาวดำ	1 ส.ค. 2560	14,900.00	กองวิชาการ

ที่	รหัส	รายการ	ว.ด.ป.ที่ได้มา	รายได้	หมายเหตุ
399	416 61 0603	เครื่องพิมพ์ LINE MATRIX PRINTER	27 มิ.ย. 2561	350,000.00	สป. (งาน ทะเบียน)
400	416 61 0604	เครื่องคอมพิวเตอร์โน้ตบุ๊กสำหรับงาน สำนักงาน ยี่ห้อ Lenovo	3 ต.ค. 2561	15,500.00	กองสวัสดิการ
401	416 61 0605	เครื่องคอมพิวเตอร์โน้ตบุ๊กสำหรับงาน สำนักงาน ยี่ห้อ Lenovo	3 ต.ค. 2561	15,500.00	กองสวัสดิการ
402	416 61 0606	เครื่องคอมพิวเตอร์โน้ตบุ๊กสำหรับงาน สำนักงาน ยี่ห้อ Lenovo	3 ต.ค. 2561	15,500.00	กองสวัสดิการ
403	416 61 0607	เครื่องพิมพ์ชนิดเลเซอร์ LED ขาวดำ ชนิด Network แบบที่ 1 ยี่ห้อ Kyocera รุ่น P2040dn	3 ต.ค. 2561	7,800.00	กองสวัสดิการ
404	416 61 0608	เครื่องพิมพ์ชนิดเลเซอร์ LED ขาวดำ ชนิด Network แบบที่ 1 ยี่ห้อ Kyocera รุ่น P2040dn	3 ต.ค. 2561	7,800.00	กองสวัสดิการ
405	416 61 0609	เครื่องพิมพ์ Multifunction ฉีดหมึก (Inkjet) ยี่ห้อ Brother รุ่น MFC- J2330DW	3 ต.ค. 2561	7,600.00	กองสวัสดิการ
406	416 61 0610	เครื่องสำรองไฟ ขนาด 800 VA ยี่ห้อ Zircon	3 ต.ค. 2561	2,500.00	กองสวัสดิการ
407	416 61 0611	เครื่องสำรองไฟ ขนาด 800 VA ยี่ห้อ Zircon	3 ต.ค. 2561	2,500.00	กองสวัสดิการ
408	416 61 0612	เครื่องสำรองไฟ ขนาด 800 VA ยี่ห้อ Zircon	3 ต.ค. 2561	2,500.00	กองสวัสดิการ
409	416 61 0613	เครื่องคอมพิวเตอร์ สำหรับงานสำนักงาน	12 ต.ค. 2561	15,500.00	กองการศึกษา
410	416 61 0614	เครื่องคอมพิวเตอร์ สำหรับงานสำนักงาน	12 ต.ค. 2561	15,500.00	กองการศึกษา
411	416 61 0615	เครื่องคอมพิวเตอร์ สำหรับงานสำนักงาน	12 ต.ค. 2561	15,500.00	กองการศึกษา
412	416 61 0616	เครื่องพิมพ์ Multifunction ฉีดหมึก (Inkjet) ยี่ห้อ Brother รุ่น MFC- J2330DW	12 ต.ค. 2561	7,600.00	กองการศึกษา
413	416 61 0617	เครื่องพิมพ์ Multifunction ฉีดหมึก (Inkjet) ยี่ห้อ Brother รุ่น MFC- J2330DW	12 ต.ค. 2561	7,600.00	กองการศึกษา
414	416 61 0618	เครื่องพิมพ์ชนิดเลเซอร์ LED ขาวดำ ชนิด Network แบบที่ 1 ยี่ห้อ Fuji Xerox DocuPrint รุ่น P2850dw	12 ต.ค. 2561	7,800.00	กองการศึกษา
415	416 61 0619	เครื่องสำรองไฟ ขนาด 800 VA ยี่ห้อ Zircon	12 ต.ค. 2561	2,500.00	กองการศึกษา
416	416 61 0620	เครื่องสำรองไฟ ขนาด 800 VA ยี่ห้อ Zircon	12 ต.ค. 2561	2,500.00	กองการศึกษา

ที่	รหัส	รายการ	ว.ด.ป.ที่ได้มา	รายได้	หมายเหตุ
417	416 61 0621	เครื่องสำรองไฟ ขนาด 800 VA ยี่ห้อ Zircon	12 ต.ค. 2561	2,500.00	กองการศึกษา
418	416 61 0622	จอภาพแบบ LED ยี่ห้อ AOC ขนาด 19.5 นิ้ว	8 พ.ย. 2561	2,800.00	กองช่าง
419	416 61 0623	เครื่องคอมพิวเตอร์ LEMEL LMB-PC521180132_3Y	11 ธ.ค. 2561	9,500.00	กองคลัง
420	416 61 0624	เครื่องสำรองไฟฟ้า ZIRCON Smooth-G 850 VA	11 ธ.ค. 2561	2,230.00	สำนักปลัด
421	416 61 0625	เครื่องสำรองไฟฟ้า ZIRCON Smooth-G 850 VA	11 ธ.ค. 2561	2,230.00	สป. (งานป้องกัน)
422	416 61 0626	เครื่องสำรองไฟฟ้า ZIRCON Smooth-G 850 VA	11 ธ.ค. 2561	2,230.00	สป. (งานป้องกัน)
423	416 61 0627	เครื่องสำรองไฟฟ้า ZIRCON Smooth-G 850 VA	11 ธ.ค. 2561	2,230.00	กองสวัสดิการ
424	416 61 0628	เครื่องสำรองไฟฟ้า ZIRCON Smooth-G 850 VA	11 ธ.ค. 2561	2,230.00	กองสวัสดิการ
425	416 61 0629	เครื่องสำรองไฟฟ้า ZIRCON Smooth-G 850 VA	11 ธ.ค. 2561	2,230.00	กองวิชาการ
426	416 61 0630	เครื่องสำรองไฟฟ้า ZIRCON Smooth-G 850 VA	11 ธ.ค. 2561	2,230.00	กองวิชาการ
427	416 61 0631	เครื่องสำรองไฟฟ้า ZIRCON Smooth-G 850 VA	11 ธ.ค. 2561	2,230.00	กองวิชาการ
428	416 61 0632	เครื่องสำรองไฟฟ้า ZIRCON Smooth-G 850 VA	11 ธ.ค. 2561	2,230.00	กองช่าง
429	416 61 0633	เครื่องสำรองไฟฟ้า ZIRCON Smooth-G 850 VA	11 ธ.ค. 2561	2,230.00	กองช่าง
430	416 61 0634	เครื่องสำรองไฟฟ้า ZIRCON Smooth-G 850 VA	11 ธ.ค. 2561	2,230.00	กองช่าง
431	416 61 0635	เครื่องสำรองไฟฟ้า ZIRCON Smooth-G 850 VA	11 ธ.ค. 2561	2,230.00	กองช่าง
432	416 61 0636	เครื่องสำรองไฟฟ้า ZIRCON Smooth-G 850 VA	11 ธ.ค. 2561	2,230.00	กองช่าง
433	416 61 0637	เครื่องสำรองไฟฟ้า ZIRCON Smooth-G 850 VA	11 ธ.ค. 2561	2,230.00	กองช่าง
434	416 61 0638	เครื่องสำรองไฟฟ้า ZIRCON Smooth-G 850 VA	11 ธ.ค. 2561	2,230.00	กองช่าง
435	416 61 0639	เครื่องสำรองไฟฟ้า ZIRCON Smooth-G 850 VA	11 ธ.ค. 2561	2,230.00	กองคลัง

ที่	รหัส	รายการ	ว.ด.ป.ที่ได้มา	รายได้	หมายเหตุ
436	416 61 0640	เครื่องสำรองไฟฟ้า ZIRCON Smooth-G 850 VA	11 ธ.ค. 2561	2,230.00	กองคลัง
437	416 61 0641	เครื่องสำรองไฟฟ้า ZIRCON Smooth-G 850 VA	11 ธ.ค. 2561	2,230.00	กองคลัง
438	416 61 0642	เครื่องสำรองไฟฟ้า ZIRCON Smooth-G 850 VA	11 ธ.ค. 2561	2,230.00	กองคลัง
439	416 61 0643	เครื่องสำรองไฟฟ้า ZIRCON Smooth-G 850 VA	11 ธ.ค. 2561	2,230.00	กองคลัง
440	416 61 0644	เครื่องพิมพ์แบบฉีดหมึก (Inkjet) สำหรับกระดาษ A3 ยี่ห้อ Canon รุ่น Pixma ix6770	11 ธ.ค. 2561	5,500.00	กองวิชาการ
441	416 61 0645	เครื่องพิมพ์ชนิดเลเซอร์ขาวดำ ชนิด Network แบบที่ 1 ยี่ห้อ OKI รุ่น B412dn	11 ธ.ค. 2561	3,959.00	กองสวัสดิการ
442	416 61 0646	เครื่องพิมพ์ชนิดเลเซอร์ขาวดำ ชนิด Network แบบที่ 1 ยี่ห้อ OKI รุ่น B412dn	11 ธ.ค. 2561	3,959.00	กองวิชาการ
443	416 61 0647	เครื่องพิมพ์ชนิดเลเซอร์ขาวดำ ชนิด Network แบบที่ 1 ยี่ห้อ OKI รุ่น B412dn	11 ธ.ค. 2561	3,959.00	กองวิชาการ
444	416 61 0648	เครื่องพิมพ์ชนิดเลเซอร์ขาวดำ ชนิด Network แบบที่ 1 ยี่ห้อ OKI รุ่น B412dn	11 ธ.ค. 2561	3,959.00	กองคลัง
445	416 61 0649	เครื่องพิมพ์ชนิดเลเซอร์ขาวดำ ชนิด Network แบบที่ 1 ยี่ห้อ OKI รุ่น B412dn	11 ธ.ค. 2561	3,959.00	กองคลัง
446	416 61 0650	เครื่องพิมพ์ชนิดเลเซอร์ขาวดำ ชนิด Network แบบที่ 1 ยี่ห้อ OKI รุ่น B412dn	11 ธ.ค. 2561	3,959.00	กองคลัง
447	416 61 0651	เครื่องพิมพ์ Multifunction ชนิดเลเซอร์ ยี่ห้อ OKI รุ่น MC363	11 ธ.ค. 2561	12,500.00	กองคลัง
448	416 61 0652	เครื่องพิมพ์ Multifunction ชนิดเลเซอร์ ยี่ห้อ OKI รุ่น MC363	11 ธ.ค. 2561	12,500.00	กองคลัง
449	416 61 0653	เครื่องพิมพ์ Multifunction ชนิดเลเซอร์ ยี่ห้อ OKI รุ่น MC363	11 ธ.ค. 2561	12,500.00	กองคลัง
450	416 61 0654	เครื่องพิมพ์ Multifunction ชนิดเลเซอร์ ยี่ห้อ OKI รุ่น MC363	11 ธ.ค. 2561	12,500.00	กองคลัง
451	416 61 0655	เครื่องคอมพิวเตอร์โน้ตบุ๊ก สำหรับงานสำนักงาน ยี่ห้อ LENOVO รุ่น Ideapad 330-15ARR	11 ธ.ค. 2561	12,630.00	กองสวัสดิการ
452	416 61 0656	เครื่องคอมพิวเตอร์โน้ตบุ๊ก สำหรับงานสำนักงาน ยี่ห้อ LENOVO รุ่น Ideapad 330-15ARR	11 ธ.ค. 2561	12,630.00	กองสวัสดิการ

ที่	รหัส	รายการ	ว.ด.ป.ที่ได้มา	รายได้	หมายเหตุ
453	416 61 0657	ชุดโปรแกรมระบบปฏิบัติการ Microsoft Windows 10 Home 64 bit OEM	11 ธ.ค. 2561	3,250.00	กองช่าง
454	416 61 0658	ชุดโปรแกรมระบบปฏิบัติการ Microsoft Windows 10 Home 64 bit OEM	11 ธ.ค. 2561	3,250.00	กองช่าง
455	416 61 0659	ชุดโปรแกรมระบบปฏิบัติการ Microsoft Windows 10 Home 64 bit OEM	11 ธ.ค. 2561	3,250.00	กองช่าง
456	416 61 0660	ชุดโปรแกรมระบบปฏิบัติการ Microsoft Windows 10 Home 64 bit OEM	11 ธ.ค. 2561	3,250.00	กองช่าง
457	416 61 0661	ชุดโปรแกรมระบบปฏิบัติการ Microsoft Windows 10 Home 64 bit OEM	11 ธ.ค. 2561	3,250.00	กองช่าง
458	416 61 0662	ชุดโปรแกรมระบบปฏิบัติการ Microsoft Windows 10 Home 64 bit OEM	11 ธ.ค. 2561	3,250.00	กองช่าง
459	416 61 0663	ชุดโปรแกรมระบบปฏิบัติการ Microsoft Windows 10 Home 64 bit OEM	11 ธ.ค. 2561	3,250.00	กองช่าง
460	416 61 0664	เครื่องพิมพ์ Multifunction แบบฉีดหมึก (Inkjet) ยี่ห้อ CANON รุ่น Pixma TR8570	11 ธ.ค. 2561	6,780.00	สป. (งานป้องกัน)
461	416 61 0665	เครื่องพิมพ์ Multifunction แบบฉีดหมึก (Inkjet) ยี่ห้อ CANON รุ่น Pixma TR8570	11 ธ.ค. 2561	6,780.00	สป. (งานป้องกัน)
462	416 61 0666	เครื่องพิมพ์ Multifunction แบบฉีดหมึก (Inkjet) ยี่ห้อ CANON รุ่น Pixma TR8570	11 ธ.ค. 2561	6,780.00	กองวิชาการ
463	416 61 0667	เครื่องพิมพ์ Multifunction แบบฉีดหมึก (Inkjet) ยี่ห้อ CANON รุ่น Pixma TR8570	11 ธ.ค. 2561	6,780.00	กองช่าง
464	416 61 0668	เครื่องพิมพ์ Multifunction แบบฉีดหมึก (Inkjet) ยี่ห้อ CANON รุ่น Pixma TR8570	11 ธ.ค. 2561	6,780.00	กองช่าง
465	416 61 0669	เครื่องพิมพ์ Multifunction แบบฉีดหมึก (Inkjet) ยี่ห้อ CANON รุ่น Pixma TR8570	11 ธ.ค. 2561	6,780.00	กองช่าง
466	416 61 0670	เครื่องพิมพ์ Multifunction แบบฉีดหมึก (Inkjet) ยี่ห้อ CANON รุ่น Pixma TR8570	11 ธ.ค. 2561	6,780.00	กองช่าง

ที่	รหัส	รายการ	ว.ด.ป.ที่ได้มา	รายได้	หมายเหตุ
467	416 61 0671	เครื่องพิมพ์ Multifunction แบบฉีดหมึก (Inkjet) ยี่ห้อ CANON รุ่น Pixma TR8570	11 ธ.ค. 2561	6,780.00	กองช่าง
468	416 61 0672	เครื่องพิมพ์ Multifunction แบบฉีดหมึก (Inkjet) ยี่ห้อ CANON รุ่น Pixma TR8570	11 ธ.ค. 2561	6,780.00	กองการศึกษา
469	416 61 0673	เครื่องพิมพ์ Multifunction แบบฉีดหมึก (Inkjet) ยี่ห้อ CANON รุ่น Pixma TR8570	11 ธ.ค. 2561	6,780.00	กองการศึกษา
470	416 61 0674	เครื่องพิมพ์ Multifunction แบบฉีดหมึก (Inkjet) ยี่ห้อ CANON รุ่น Pixma TR8570	11 ธ.ค. 2561	6,780.00	กองการศึกษา
471	416 61 0675	เครื่องพิมพ์ Multifunction แบบฉีดหมึก (Inkjet) ยี่ห้อ CANON รุ่น Pixma TR8570	11 ธ.ค. 2561	6,780.00	กองการศึกษา
472	416 61 0676	เครื่องพิมพ์ Multifunction แบบฉีดหมึก (Inkjet) ยี่ห้อ CANON รุ่น Pixma TR8570	11 ธ.ค. 2561	6,780.00	กองการศึกษา
473	416 61 0677	เครื่องพิมพ์ Multifunction แบบฉีดหมึก (Inkjet) ยี่ห้อ CANON รุ่น Pixma TR8570	11 ธ.ค. 2561	6,780.00	กองการศึกษา
474	416 61 0678	เครื่องพิมพ์ Multifunction แบบฉีดหมึก (Inkjet) ยี่ห้อ CANON รุ่น Pixma TR8570	11 ธ.ค. 2561	6,780.00	กองการศึกษา
475	416 61 0679	เครื่องพิมพ์ Multifunction แบบฉีดหมึก (Inkjet) ยี่ห้อ CANON รุ่น Pixma TR8570	11 ธ.ค. 2561	6,780.00	กองการศึกษา
476	416 61 0680	เครื่องพิมพ์ Multifunction แบบฉีดหมึก (Inkjet) ยี่ห้อ CANON รุ่น Pixma TR8570	11 ธ.ค. 2561	6,780.00	กองการศึกษา
477	416 61 0681	เครื่องพิมพ์ Multifunction แบบฉีดหมึก (Inkjet) ยี่ห้อ CANON รุ่น Pixma TR8570	11 ธ.ค. 2561	6,780.00	กองการศึกษา
478	416 61 0682	เครื่องพิมพ์ Multifunction แบบฉีดหมึก (Inkjet) ยี่ห้อ CANON รุ่น Pixma TR8570	11 ธ.ค. 2561	6,780.00	กองการศึกษา
479	416 61 0683	เครื่องพิมพ์ Multifunction แบบฉีดหมึก (Inkjet) ยี่ห้อ CANON รุ่น Pixma TR8570	11 ธ.ค. 2561	6,780.00	กองการศึกษา
480	416 61 0684	เครื่องพิมพ์ Multifunction แบบฉีดหมึก (Inkjet) ยี่ห้อ CANON รุ่น Pixma TR8570	11 ธ.ค. 2561	6,780.00	กองการศึกษา
481	416 61 0685	เครื่องพิมพ์ Multifunction แบบฉีดหมึก (Inkjet) ยี่ห้อ CANON รุ่น Pixma TR8570	11 ธ.ค. 2561	6,780.00	กองการศึกษา
482	416 61 0686	จอสัมผัสมัลติทัช ขนาด 19 นิ้ว ยี่ห้อ Winmax รุ่น 19T	11 ธ.ค. 2561	4,476.00	กองวิชาการ
483	416 61 0687	เครื่องคอมพิวเตอร์ LEMEL LMB-PC521180132_3Y	11 ธ.ค. 2561	9,500.00	สำนักปลัด
484	416 61 0688	เครื่องคอมพิวเตอร์ LEMEL LMB-PC521180132_3Y	11 ธ.ค. 2561	9,500.00	สป. (งานป้องกัน)

ที่	รหัส	รายการ	ว.ด.ป.ที่ได้มา	รายได้	หมายเหตุ
485	416 61 0689	เครื่องคอมพิวเตอร์ LEMEL LMB-PC521180132_3Y	11 ธ.ค. 2561	9,500.00	สป. (งานป้องกัน)
486	416 61 0690	เครื่องคอมพิวเตอร์ LEMEL LMB-PC521180132_3Y	11 ธ.ค. 2561	9,500.00	กองสวัสดิการ
487	416 61 0691	เครื่องคอมพิวเตอร์ LEMEL LMB-PC521180132_3Y	11 ธ.ค. 2561	9,500.00	กองวิชาการ
488	416 61 0692	เครื่องคอมพิวเตอร์ LEMEL LMB-PC521180132_3Y	11 ธ.ค. 2561	9,500.00	กองวิชาการ
489	416 61 0693	เครื่องคอมพิวเตอร์ LEMEL LMB-PC521180132_3Y	11 ธ.ค. 2561	9,500.00	กองวิชาการ
490	416 61 0694	เครื่องคอมพิวเตอร์ LEMEL LMB-PC521180132_3Y	11 ธ.ค. 2561	9,500.00	กองช่าง
491	416 61 0695	เครื่องคอมพิวเตอร์ LEMEL LMB-PC521180132_3Y	11 ธ.ค. 2561	9,500.00	กองช่าง
492	416 61 0696	เครื่องคอมพิวเตอร์ LEMEL LMB-PC521180132_3Y	11 ธ.ค. 2561	9,500.00	กองช่าง
493	416 61 0697	เครื่องคอมพิวเตอร์ LEMEL LMB-PC521180132_3Y	11 ธ.ค. 2561	9,500.00	กองช่าง
494	416 61 0698	เครื่องคอมพิวเตอร์ LEMEL LMB-PC521180132_3Y	11 ธ.ค. 2561	9,500.00	กองช่าง
495	416 61 0699	เครื่องคอมพิวเตอร์ LEMEL LMB-PC521180132_3Y	11 ธ.ค. 2561	9,500.00	กองช่าง
496	416 61 0700	เครื่องคอมพิวเตอร์ LEMEL LMB-PC521180132_3Y	11 ธ.ค. 2561	9,500.00	กองช่าง
497	416 61 0701	เครื่องคอมพิวเตอร์ LEMEL LMB-PC521180132_3Y	11 ธ.ค. 2561	9,500.00	กองคลัง
498	416 61 0702	เครื่องคอมพิวเตอร์ LEMEL LMB-PC521180132_3Y	11 ธ.ค. 2561	9,500.00	กองคลัง
499	416 61 0703	เครื่องคอมพิวเตอร์ LEMEL LMB-PC521180132_3Y	11 ธ.ค. 2561	9,500.00	กองคลัง
500	416 61 0704	เครื่องคอมพิวเตอร์ LEMEL LMB-PC521180132_3Y	11 ธ.ค. 2561	9,500.00	กองคลัง
501	416 61 0705	เครื่องคอมพิวเตอร์ LEMEL LMB-PC521180132_3Y	11 ธ.ค. 2561	9,500.00	กองคลัง

ที่	รหัส	รายการ	ว.ด.ป.ที่ได้มา	รายได้	หมายเหตุ
502	416 62 0706	เครื่องคอมพิวเตอร์ All in one สำนักงาน ยี่ห้อ Acer Veriton Z4640G (ACR - UDVGST082)	28 มี.ค. 2562	16,500.00	กองช่าง
503	416 62 0707	เครื่องพิมพ์ชนิดเลเซอร์/ชนิด LED ขาวดำ ยี่ห้อ Fuji Xerox รุ่น P225db	28 มี.ค. 2562	2,600.00	กองช่าง
504	416 62 0708	เครื่องสำรองไฟฟ้า ขนาด 800 VA ยี่ห้อ Zircon	28 มี.ค. 2562	1,800.00	กองช่าง
505	416 62 0709	เครื่องอ่านบัตร Smart Card	26 เม.ย. 2562	700.00	กองสวัสดิการ
506	416 62 0710	เครื่องอ่านบัตร Smart Card	26 เม.ย. 2562	700.00	กองสวัสดิการ
507	416 62 0711	อุปกรณ์อ่านบัตรแบบเนกประสงค์ Smart Card	6 มิ.ย. 2562	700.00	กองช่าง
508	416 62 0712	อุปกรณ์อ่านบัตรแบบเนกประสงค์ Smart Card	6 มิ.ย. 2562	700.00	กองช่าง
509	416 62 0713	เครื่องคอมพิวเตอร์ All in one สำนักงาน ยี่ห้อ Asus V22UBK-WA018T จอภาพในตัว ขนาด 21.5 นิ้ว	25 ก.ค. 2562	17,000.00	กองการศึกษา
510	416 62 0714	เครื่องคอมพิวเตอร์ All in one สำนักงาน ยี่ห้อ Asus V22UBK-WA018T จอภาพในตัว ขนาด 21.5 นิ้ว	25 ก.ค. 2562	17,000.00	กองการศึกษา
511	416 62 0715	เครื่องคอมพิวเตอร์สำหรับสำนักงาน (จอ ขนาด 19.5 นิ้ว) ยี่ห้อ SVOA	25 ก.ย. 2562	17,000.00	กองวิชาการ
512	416 62 0716	เครื่องคอมพิวเตอร์สำหรับสำนักงาน (จอ ขนาด 19.5 นิ้ว) ยี่ห้อ SVOA	25 ก.ย. 2562	17,000.00	กองวิชาการ
513	416 62 0717	เครื่องคอมพิวเตอร์สำหรับสำนักงาน (จอ ขนาด 19.5 นิ้ว) ยี่ห้อ SVOA	25 ก.ย. 2562	17,000.00	กองวิชาการ
514	416 62 0718	เครื่องพิมพ์ชนิดเลเซอร์ LED ขาวดำ ชนิด Network แบบที่ 1 ยี่ห้อ Brother HL-L2370DN	25 ก.ย. 2562	8,900.00	กองวิชาการ
515	416 62 0719	เครื่องคอมพิวเตอร์โน้ตบุ๊กสำหรับงาน สำนักงาน ยี่ห้อ Lenovo V330-141KB	25 ก.ย. 2562	16,000.00	กองวิชาการ
516	416 62 0720	เครื่องสำรองไฟ ขนาด 800 VA ยี่ห้อ Zircon	25 ก.ย. 2562	2,000.00	กองวิชาการ
517	416 62 0721	เครื่องสำรองไฟ ขนาด 800 VA ยี่ห้อ Zircon	25 ก.ย. 2562	2,000.00	กองวิชาการ
518	416 62 0722	เครื่องสำรองไฟ ขนาด 800 VA ยี่ห้อ Zircon	25 ก.ย. 2562	2,000.00	กองวิชาการ
519	416 62 0723	เครื่องสำรองไฟ ขนาด 800 VA ยี่ห้อ Zircon	25 ก.ย. 2562	2,000.00	กองวิชาการ

ที่	รหัส	รายการ	ว.ด.ป.ที่ได้มา	รายได้	หมายเหตุ
520	416 62 0724	เครื่องสำรองไฟ ขนาด 800 VA ยี่ห้อ Zircon	25 ก.ย. 2562	2,000.00	กองวิชาการ
521	416 62 0725	เครื่องสำรองไฟ ขนาด 800 VA ยี่ห้อ Zircon	25 ก.ย. 2562	2,000.00	กองวิชาการ
522	416 62 0726	เครื่องสำรองไฟ ขนาด 800 VA ยี่ห้อ Zircon	25 ก.ย. 2562	2,000.00	กองวิชาการ
523	416 62 0727	เครื่องสำรองไฟ ขนาด 800 VA ยี่ห้อ Zircon	25 ก.ย. 2562	2,000.00	กองวิชาการ
524	416 62 0728	เครื่องคอมพิวเตอร์สำหรับสำนักงาน (จอ ขนาด 19 นิ้ว) ยี่ห้อ SVOA	23 ก.ค. 2562	17,000.00	สป.งานสภา
525	416 62 0729	เครื่องพิมพ์ชนิดเลเซอร์ LED ขาวดำ ชนิด Network แบบที่ 1 ยี่ห้อ Fuji Xerox DocuPrint รุ่น P285dw	23 ก.ค. 2562	7,900.00	สป.งานสภา
526	416 62 0730	เครื่องสำรองไฟ ขนาด 800 VA ยี่ห้อ Zircon	23 ก.ค. 2562	1,800.00	สป.งานสภา
527	416 62 0731	เครื่องคอมพิวเตอร์สำหรับสำนักงาน PC ยี่ห้อ LENOVO รุ่น V 530	26 ก.ย. 2562	15,500.00	สป. สถานธนา นุบาล
528	416 62 0732	เครื่องพิมพ์ ชนิดฉีดหมึก ยี่ห้อ EPSON รุ่น L310 หมายเลขเครื่อง VHRK072783	26 ก.ย. 2562	4,300.00	สป. สถานธนา นุบาล
529	416 62 0733	เครื่องสำรองกระแสไฟฟ้า (UPS 800VA) ยี่ห้อ SYNDOME รุ่น ATOM 800I-LED หมายเลขเครื่อง 1905030405A0161	26 ก.ย. 2562	2,230.00	สป. สถานธนา นุบาล
530	416 62 0734	เครื่องคอมพิวเตอร์ สำหรับงานประมวลผล แบบที่ 2 PC ยี่ห้อ LENOVO รุ่น V530 หมายเลขเครื่อง PC15XKWE	26 ก.ย. 2562	29,000.00	สป. สถานธนา นุบาล
531	416 62 0735	เครื่องคอมพิวเตอร์ สำหรับงานประมวลผล แบบที่ 2 PC ยี่ห้อ LENOVO รุ่น V530 หมายเลขเครื่อง PC15XKWE	26 ก.ย. 2562	29,000.00	สป. สถานธนา นุบาล
532	416 62 0736	เครื่องคอมพิวเตอร์ สำหรับงานประมวลผล แบบที่ 2 PC ยี่ห้อ LENOVO รุ่น V530 หมายเลขเครื่อง PC15Y8E7	26 ก.ย. 2562	29,000.00	สป. สถานธนา นุบาล
533	416 62 0737	DOT MATRIX PRINTER แบบแคร์ยาว ยี่ห้อ OKI รุ่น ML-5791 หมายเลข เครื่อง AK88006902A0	26 ก.ย. 2562	23,000.00	สป. สถานธนา นุบาล
534	416 62 0738	DOT MATRIX PRINTER แบบแคร์สั้น ยี่ห้อ OKI รุ่น ML-5790 หมายเลข เครื่อง AK94017659A0	26 ก.ย. 2562	22,000.00	สป. สถานธนา นุบาล

ที่	รหัส	รายการ	ว.ด.ป.ที่ได้มา	รายได้	หมายเหตุ
535	416 62 0739	DOT MATRIX PRINTER แบบแคร์สัน ยี่ห้อ OKI รุ่น ML-5790 หมายเลข เครื่อง AK94017662A0	26 ก.ย. 2562	22,000.00	สป. สถานธนา นุบาล
536	416 62 0740	เครื่องพิมพ์ ชนิดเลเซอร์ ยี่ห้อ HP รุ่น LaserJet Pro M404dn หมายเลข เครื่อง PHCW400351	26 ก.ย. 2562	14,500.00	สป. สถานธนา นุบาล
537	416 62 0741	เครื่องสำรองกระแสไฟฟ้า (UPS 800VA) ยี่ห้อ SYNDOME รุ่น ATOM 800I-LED หมายเลขเครื่อง 1905030405A0057	26 ก.ย. 2562	2,230.00	สป. สถานธนา นุบาล
538	416 62 0742	เครื่องสำรองกระแสไฟฟ้า (UPS 800VA) ยี่ห้อ SYNDOME รุ่น ATOM 800I-LED หมายเลขเครื่อง 1905030405A0162	26 ก.ย. 2562	2,230.00	สป. สถานธนา นุบาล
539	416 62 0743	เครื่องสำรองกระแสไฟฟ้า (UPS 800VA) ยี่ห้อ SYNDOME รุ่น ATOM 800I-LED หมายเลขเครื่อง 1905030405A0166	26 ก.ย. 2562	2,230.00	สป. สถานธนา นุบาล
540	416 62 0744	MICROSOFT WINDOWS 10 HOME	26 ก.ย. 2562	3,250.00	สป. สถานธนา นุบาล
541	416 62 0745	MICROSOFT WINDOWS 10 HOME	26 ก.ย. 2562	3,250.00	สป. สถานธนา นุบาล
542	416 62 0746	MICROSOFT WINDOWS 10 HOME	26 ก.ย. 2562	3,250.00	สป. สถานธนา นุบาล
543	416 62 0747	MICROSOFT OFFICE HOME AND BUSNISS 2019	26 ก.ย. 2562	11,000.00	สป. สถานธนา นุบาล
544	416 62 0748	เครื่องอ่านบัตรประชาชนแบบ SMART CARD ยี่ห้อ R&D รุ่น TRK2700RB หมายเลขเครื่อง 230011935	26 ก.ย. 2562	700.00	สป. สถานธนา นุบาล
545	416 62 0749	เครื่องอ่านบัตรประชาชนแบบ SMART CARD ยี่ห้อ R&D รุ่น TRK2700RB หมายเลขเครื่อง 230011935	26 ก.ย. 2562	700.00	สป. สถานธนา นุบาล
546	416 62 0750	เครื่องอ่านบาร์โค้ดชนิดมือถือ ยี่ห้อ Honey well รุ่น HH660 หมายเลขเครื่อง 17242B17A3	26 ก.ย. 2562	5,900.00	สป. สถานธนา นุบาล

ที่	รหัส	รายการ	ว.ด.ป.ที่ได้มา	รายได้	หมายเหตุ
547	416 62 0751	เครื่องอ่านบาร์โค้ดชนิดมือถือ ยี่ห้อ Honey well รุ่น HH660 หมายเลขเครื่อง 17242B0B0B	26 ก.ย. 2562	5,900.00	สป. สถานธนา นุบาล
548	416 62 0752	SWITCH HUB 8 PORT 10/100/1000 ยี่ห้อ DLINK รุ่น DGS-1100-08 หมายเลขเครื่อง S36X2IB000073 พร้อม PRINT SERVER 3PORT ยี่ห้อ PLANET รุ่น FPS-3121 หมายเลขเครื่อง AB10130800271	26 ก.ย. 2562	1,890.00	สป. สถานธนา นุบาล
549	416 62 0753	MODRM WIRELESS ADSL ROUTER ยี่ห้อ TP-LINK รุ่น TD-W9970 หมายเลขเครื่อง 2195297001885	26 ก.ย. 2562	1,520.00	สป. สถานธนา นุบาล
550	416 62 0754	โปรแกรมป้องกันไวรัส 3 USERยี่ห้อ KASPERSKY รุ่น INTERNET SECURITY	26 ก.ย. 2562	2,100.00	สป. สถานธนา นุบาล
551	416 62 0755	HARDDISK EXTERNAL USB 3.0 1 TB ยี่ห้อ WD รุ่น My Passport Ultra หมายเลขเครื่อง WXJ1A593TYFS	26 ก.ย. 2562	1,870.00	สป. สถานธนา นุบาล
552	416 62 0756	เครื่องอ่านลายนิ้วมือแบบความเร็วสูง ยี่ห้อ ZKTeco รุ่น ZK4500 หมายเลข เครื่อง 6456190260374	26 ก.ย. 2562	2,900.00	สป. สถานธนา นุบาล
553	416 62 0757	เครื่องอ่านลายนิ้วมือแบบความเร็วสูง ยี่ห้อ ZKTeco รุ่น ZK4500 หมายเลข เครื่อง 645618360103	26 ก.ย. 2562	2,900.00	สป. สถานธนา นุบาล
554	416 62 0758	โปรแกรมคอมพิวเตอร์ระบบงานสถานธนา นุบาล	26 ก.ย. 2562	217,650.00	สป. สถานธนา นุบาล
555	416 62 0759	เครื่องสำรองกระแสไฟฟ้า (UPS 800VA) ยี่ห้อ SYNDOME รุ่น ATOM 2000 LCD	26 ก.ย. 2562	12,500.00	สป. สถานธนา นุบาล
556	416 62 0760	เครื่องคอมพิวเตอร์ สำหรับสำนักงาน (จอ ขนาด 19.5 นิ้ว) ยี่ห้อ SVOA	26 ก.ย. 2562	17,000.00	กองคลัง
557	416 62 0761	เครื่องคอมพิวเตอร์ สำหรับสำนักงาน (จอ ขนาด 19.5 นิ้ว) ยี่ห้อ SVOA	26 ก.ย. 2562	17,000.00	กองคลัง
558	416 62 0762	เครื่องคอมพิวเตอร์ สำหรับสำนักงาน (จอ ขนาด 19.5 นิ้ว) ยี่ห้อ SVOA	26 ก.ย. 2562	17,000.00	กองคลัง
559	416 62 0763	เครื่องคอมพิวเตอร์ สำหรับสำนักงาน (จอ ขนาด 19.5 นิ้ว) ยี่ห้อ SVOA	26 ก.ย. 2562	17,000.00	กองคลัง

ที่	รหัส	รายการ	ว.ด.ป.ที่ได้มา	รายได้	หมายเหตุ
560	416 62 0764	เครื่องคอมพิวเตอร์ สำหรับสำนักงาน (จอ ขนาด 19.5 นิ้ว) ยี่ห้อ SVOA	26 ก.ย. 2562	17,000.00	กองคลัง
561	416 62 0765	เครื่องคอมพิวเตอร์แม่ข่าย แบบที่ 2	26 ก.ย. 2562	200,000.00	สำนักปลัด
562	416 62 0766	เครื่องสำรองไฟฟ้า ขนาด 2 kVA	26 ก.ย. 2562	13,000.00	สำนักปลัด
563	416 62 0767	อุปกรณ์กระจายสัญญาณ (L2 Switch) ขนาด 24 ช่อง แบบที่ 2	26 ก.ย. 2562	21,000.00	สำนักปลัด
564	416 62 0768	อุปกรณ์กระจายสัญญาณ (L2 Switch) ขนาด 24 ช่อง แบบที่ 2	26 ก.ย. 2562	21,000.00	สำนักปลัด
565	416 62 0769	อุปกรณ์กระจายสัญญาณ (L2 Switch) ขนาด 24 ช่อง แบบที่ 2	26 ก.ย. 2562	21,000.00	สำนักปลัด
566	416 62 0770	อุปกรณ์กระจายสัญญาณ (L2 Switch) ขนาด 24 ช่อง แบบที่ 2	26 ก.ย. 2562	21,000.00	สำนักปลัด
567	416 62 0771	อุปกรณ์กระจายสัญญาณ (L2 Switch) ขนาด 24 ช่อง แบบที่ 2	26 ก.ย. 2562	21,000.00	สำนักปลัด
568	416 62 0772	อุปกรณ์กระจายสัญญาณ (L2 Switch) ขนาด 24 ช่อง แบบที่ 2	26 ก.ย. 2562	21,000.00	สำนักปลัด
569	416 62 0773	อุปกรณ์กระจายสัญญาณ (L2 Switch) ขนาด 24 ช่อง แบบที่ 2	26 ก.ย. 2562	21,000.00	สำนักปลัด
570	416 62 0774	อุปกรณ์กระจายสัญญาณ (L2 Switch) ขนาด 24 ช่อง แบบที่ 2	26 ก.ย. 2562	21,000.00	สำนักปลัด
571	416 62 0775	อุปกรณ์กระจายสัญญาณ (L2 Switch) ขนาด 24 ช่อง แบบที่ 2	26 ก.ย. 2562	21,000.00	สำนักปลัด
572	416 62 0776	อุปกรณ์กระจายสัญญาณ (L2 Switch) ขนาด 24 ช่อง แบบที่ 2	26 ก.ย. 2562	21,000.00	สำนักปลัด
573	416 62 0777	อุปกรณ์กระจายสัญญาณ (L2 Switch) ขนาด 24 ช่อง แบบที่ 2	26 ก.ย. 2562	21,000.00	สำนักปลัด
574	416 62 0778	อุปกรณ์กระจายสัญญาณ (L2 Switch) ขนาด 24 ช่อง แบบที่ 2	26 ก.ย. 2562	21,000.00	สำนักปลัด
575	416 62 0779	อุปกรณ์กระจายสัญญาณ (L2 Switch) ขนาด 24 ช่อง แบบที่ 2	26 ก.ย. 2562	21,000.00	สำนักปลัด
576	416 62 0780	อุปกรณ์กระจายสัญญาณ (L2 Switch) ขนาด 24 ช่อง แบบที่ 2	26 ก.ย. 2562	21,000.00	สำนักปลัด
577	416 62 0781	อุปกรณ์กระจายสัญญาณ (L2 Switch) ขนาด 24 ช่อง แบบที่ 2	26 ก.ย. 2562	21,000.00	สำนักปลัด
578	416 62 0782	อุปกรณ์กระจายสัญญาณ (L2 Switch) ขนาด 24 ช่อง แบบที่ 2	26 ก.ย. 2562	21,000.00	สำนักปลัด

ที่	รหัส	รายการ	ว.ด.ป.ที่ได้มา	รายได้	หมายเหตุ
579	416 62 0783	อุปกรณ์กระจายสัญญาณ (L2 Switch) ขนาด 24 ช่อง แบบที่ 2	26 ก.ย. 2562	21,000.00	สำนักปลัด
580	416 62 0784	อุปกรณ์กระจายสัญญาณ (L2 Switch) ขนาด 24 ช่อง แบบที่ 2	26 ก.ย. 2562	21,000.00	สำนักปลัด
581	416 62 0785	อุปกรณ์กระจายสัญญาณ (L2 Switch) ขนาด 24 ช่อง แบบที่ 2	26 ก.ย. 2562	21,000.00	สำนักปลัด
582	416 62 0786	อุปกรณ์กระจายสัญญาณ (L2 Switch) ขนาด 24 ช่อง แบบที่ 2	26 ก.ย. 2562	21,000.00	สำนักปลัด
583	416 62 0787	อุปกรณ์อ่านบัตรแบบอเนกประสงค์ (Smart Card ReaderX ยี่ห้อ WAC รุ่น ZW-12026	24 ก.ค. 2562	700.00	กองสาร ชาารณสุข
584	416 62 0788	อุปกรณ์อ่านบัตรแบบอเนกประสงค์ (Smart Card ReaderX ยี่ห้อ WAC รุ่น ZW-12026	24 ก.ค. 2562	700.00	กองสาร ชาารณสุข
585	416 62 0789	อุปกรณ์อ่านบัตรแบบอเนกประสงค์ (Smart Card ReaderX ยี่ห้อ WAC รุ่น ZW-12026	24 ก.ค. 2562	700.00	กองสาร ชาารณสุข
586	416 62 0790	เครื่องคอมพิวเตอร์ สำหรับงานสำนักงาน (จอ ขนาด 19.5 นิ้ว) ยี่ห้อ SVOA	1 ต.ค. 2562	17,000.00	กอง สาารณสุข
587	416 62 0791	เครื่องคอมพิวเตอร์ สำหรับงานสำนักงาน (จอ ขนาด 19.5 นิ้ว) ยี่ห้อ SVOA	1 ต.ค. 2562	17,000.00	กอง สาารณสุข
588	416 62 0792	เครื่องคอมพิวเตอร์ สำหรับงานสำนักงาน (จอ ขนาด 19.5 นิ้ว) ยี่ห้อ SVOA	1 ต.ค. 2562	17,000.00	กอง สาารณสุข
589	416 62 0793	เครื่องพิมพ์ Multifunction แบบฉีดหมึก พร้อมติดตั้งถังหมึกพิมพ์ (Ink Tank Priinter) ยี่ห้อ Brother MFC-T810W	1 ต.ค. 2562	8,000.00	กอง สาารณสุข
590	416 62 0794	เครื่องพิมพ์ Multifunction แบบฉีดหมึก พร้อมติดตั้งถังหมึกพิมพ์ (Ink Tank Priinter) ยี่ห้อ Brother MFC-T810W	1 ต.ค. 2562	8,000.00	กอง สาารณสุข
591	416 62 0795	เครื่องพิมพ์ Multifunction แบบฉีดหมึก พร้อมติดตั้งถังหมึกพิมพ์ (Ink Tank Priinter) ยี่ห้อ Brother MFC-T810W	1 ต.ค. 2562	8,000.00	กอง สาารณสุข
592	416 62 0796	เครื่องสำรองไฟ ขนาด 800 VA ยี่ห้อ Zircon	1 ต.ค. 2562	2,000.00	กอง สาารณสุข
593	416 62 0797	เครื่องสำรองไฟ ขนาด 800 VA ยี่ห้อ Zircon	1 ต.ค. 2562	2,000.00	กอง สาารณสุข
594	416 62 0798	เครื่องสำรองไฟ ขนาด 800 VA ยี่ห้อ Zircon	1 ต.ค. 2562	2,000.00	กอง สาารณสุข

ที่	รหัส	รายการ	ว.ด.ป.ที่ได้มา	รายได้	หมายเหตุ
595	416 62 0799	เครื่องสำรองไฟ ขนาด 800 VA ยี่ห้อ Zircon	1 ต.ค. 2562	2,000.00	กอง สาธารณสุข
596	416 62 0800	เครื่องพิมพ์ชนิดเลเซอร์ LED ขาวดำ ชนิด Network แบบที่ 1 ยี่ห้อ Brother HL-L2370DN	1 ต.ค. 2562	8,900.00	กอง สาธารณสุข
597	416 62 0801	เครื่องคอมพิวเตอร์ สำหรับงานสำนักงาน (จอขนาด 19.5 นิ้ว) ยี่ห้อ SVOA	1 ต.ค. 2562	17,000.00	สำนักปลัด งานการ เจ้าหน้าที่
598	416 62 0802	เครื่องพิมพ์ชนิดเลเซอร์ LED ขาวดำ ชนิด Network แบบที่ 1 ยี่ห้อ Brother HL-L2370DN	1 ต.ค. 2562	8,900.00	สำนักปลัด งานการ เจ้าหน้าที่
599	416 62 0803	เครื่องสำรองไฟ ขนาด 800 VA ยี่ห้อ Zircon	1 ต.ค. 2562	2,000.00	สำนักปลัด งานการ เจ้าหน้าที่
600	416 62 0804	เครื่องสำรองไฟ ขนาด 800 VA ยี่ห้อ Zircon	1 ต.ค. 2562	2,000.00	สำนักปลัด งานการ เจ้าหน้าที่
601	416 62 0805	เครื่องสำรองไฟ ขนาด 800 VA ยี่ห้อ Zircon	1 ต.ค. 2562	2,000.00	สำนักปลัด งานการ เจ้าหน้าที่
602	416 62 0806	เครื่องคอมพิวเตอร์ สำหรับงานสำนักงาน (จอ ขนาด 19.5 นิ้ว) ยี่ห้อ SVOA	4 ต.ค. 2562	17,000.00	กอง สวัสดิการ
603	416 62 0807	เครื่องคอมพิวเตอร์ สำหรับงานสำนักงาน (จอ ขนาด 19.5 นิ้ว) ยี่ห้อ SVOA	4 ต.ค. 2562	17,000.00	กอง สวัสดิการ
604	416 62 0808	เครื่องคอมพิวเตอร์ สำหรับงานสำนักงาน (จอ ขนาด 19.5 นิ้ว) ยี่ห้อ SVOA	4 ต.ค. 2562	17,000.00	กอง สวัสดิการ
605	416 62 0809	เครื่องคอมพิวเตอร์ สำหรับงานสำนักงาน (จอ ขนาด 19.5 นิ้ว) ยี่ห้อ SVOA	4 ต.ค. 2562	17,000.00	กอง สวัสดิการ
606	416 62 0810	เครื่องพิมพ์ชนิดเลเซอร์ LED ขาวดำ ชนิด Network แบบที่ 1 ยี่ห้อ Brother HL-L2370DN	4 ต.ค. 2562	8,900.00	กอง สวัสดิการ
607	416 62 0811	เครื่องพิมพ์ชนิดเลเซอร์ LED ขาวดำ ชนิด Network แบบที่ 1 ยี่ห้อ Brother HL-L2370DN	4 ต.ค. 2562	8,900.00	กอง สวัสดิการ

ที่	รหัส	รายการ	ว.ด.ป.ที่ได้มา	รายได้	หมายเหตุ
608	416 62 0812	เครื่องพิมพ์ชนิดเลเซอร์ LED สี ชนิด Network แบบที่ 2 ยี่ห้อ Brother HL-L8260DN	4 ต.ค. 2562	25,000.00	กอง สวัสดิการ
609	416 62 0813	เครื่องสำรองไฟ ขนาด 800 VA ยี่ห้อ Zircon	4 ต.ค. 2562	2,000.00	กองสวัสดิการ
610	416 62 0814	เครื่องสำรองไฟ ขนาด 800 VA ยี่ห้อ Zircon	4 ต.ค. 2562	2,000.00	กองสวัสดิการ
611	416 62 0815	เครื่องสำรองไฟ ขนาด 800 VA ยี่ห้อ Zircon	4 ต.ค. 2562	2,000.00	กองสวัสดิการ
612	416 62 0816	เครื่องสำรองไฟ ขนาด 800 VA ยี่ห้อ Zircon	4 ต.ค. 2562	2,000.00	กองสวัสดิการ
613	416 62 0817	Scanner Canon Lide 400	4 ต.ค. 2562	3,200.00	กองสวัสดิการ
614	416 62 0818	Scanner Canon Lide 400	4 ต.ค. 2562	3,200.00	กองสวัสดิการ
615	416 62 0819	เครื่องพิมพ์แบบฉีดหมึก (Inkjet Printer) ยี่ห้อ Brother รุ่น DCP-T300	1 พ.ย. 2562		กองวิชาการ
616	416 62 0820	เครื่องพิมพ์เลเซอร์ หรือ LED สี ชนิด Network แบบที่ 2 ยี่ห้อ Brother HL-L8260CDN	11 พ.ย. 2562	25,000.00	สป. งานสภา
617	416 62 0821	เครื่องคอมพิวเตอร์โน้ตบุ๊ก สำหรับงานสำนักงาน ยี่ห้อ Lenovo รุ่น V330-14IKB	13 พ.ย. 2562	16,000.00	สำนักปลัด
618	416 62 0822	เครื่องคอมพิวเตอร์โน้ตบุ๊ก สำหรับงานสำนักงาน ยี่ห้อ Lenovo รุ่น V330-14IKB	13 พ.ย. 2562	16,000.00	สำนักปลัด
619	416 62 0823	เครื่องคอมพิวเตอร์ สำหรับงานสำนักงาน (จอขนาด 19.5 นิ้ว) ยี่ห้อ SVOA	13 พ.ย. 2562	17,000.00	สำนักปลัด
620	416 62 0824	เครื่องคอมพิวเตอร์ สำหรับงานสำนักงาน (จอขนาด 19.5 นิ้ว) ยี่ห้อ SVOA	13 พ.ย. 2562	17,000.00	สำนักปลัด
621	416 62 0825	เครื่องสำรองไฟ ขนาด 800 VA ยี่ห้อ Zircon	13 พ.ย. 2562	2,000.00	สำนักปลัด
622	416 62 0826	เครื่องสำรองไฟ ขนาด 800 VA ยี่ห้อ Zircon	13 พ.ย. 2562	2,000.00	สำนักปลัด
623	416 62 0827	เครื่องพิมพ์ชนิดเลเซอร์ LED ขาวดำ ชนิด Network แบบที่ 1 ยี่ห้อ Brother HL-L2370DN	13 พ.ย. 2562	8,900.00	สำนักปลัด
624	416 62 0828	เครื่องพิมพ์ Multifunction แบบฉีดหมึก พร้อมติดตั้งถังหมึกพิมพ์ (Ink Tank Printer) ยี่ห้อ Brother MFC-T810W	13 พ.ย. 2562	8,000.00	สำนักปลัด
625	416 62 0829	เครื่องคอมพิวเตอร์ สำหรับงานสำนักงาน (จอขนาด 19.5 นิ้ว) ยี่ห้อ SVOA	14 พ.ย. 2562	17,000.00	สำนักปลัด งานการ เจ้าหน้าที่

ที่	รหัส	รายการ	ว.ด.ป.ที่ได้มา	รายได้	หมายเหตุ
626	416 62 0830	เครื่องคอมพิวเตอร์ สำหรับงานสำนักงาน (จอขนาด 19.5 นิ้ว) ยี่ห้อ SVOA	14 พ.ย. 2562	17,000.00	สำนักปลัด งานการ เจ้าหน้าที่
627	416 62 0831	เครื่องคอมพิวเตอร์ สำหรับงานสำนักงาน (จอขนาด 19.5 นิ้ว) ยี่ห้อ SVOA	14 พ.ย. 2562	17,000.00	สำนักปลัด งานการ เจ้าหน้าที่
628	416 62 0832	เครื่องพิมพ์ชนิดเลเซอร์ LED ขาวดำ ชนิด Network แบบที่ 1 ยี่ห้อ Brother HL- L2370DN	14 พ.ย. 2562	8,900.00	สำนักปลัด งานการ เจ้าหน้าที่
629	416 62 0833	เครื่องพิมพ์ชนิดเลเซอร์ LED ขาวดำ ชนิด Network แบบที่ 1 ยี่ห้อ Brother HL- L2370DN	14 พ.ย. 2562	8,900.00	สำนักปลัด งานการ เจ้าหน้าที่
630	416 62 0834	เครื่องพิมพ์เลเซอร์ Multifunction ชนิด เลเซอร์/ชนิด LED สี ยี่ห้อ Brother MFC- L3551 CDW	14 พ.ย. 2562	15,000.00	สำนักปลัด งานการ เจ้าหน้าที่
631	416 62 0835	เครื่องสำรองไฟ ขนาด 800 VA ยี่ห้อ Zircon	14 พ.ย. 2562	2,000.00	สำนักปลัด งานการ เจ้าหน้าที่
632	416 62 0836	เครื่องสำรองไฟ ขนาด 800 VA ยี่ห้อ Zircon	14 พ.ย. 2562	2,000.00	สำนักปลัด งานการ เจ้าหน้าที่
633	416 62 0837	เครื่องสำรองไฟ ขนาด 800 VA ยี่ห้อ Zircon	14 พ.ย. 2562	2,000.00	สำนักปลัด งานการ เจ้าหน้าที่
634	416 62 0838	อุปกรณ์อ่านบัตรแบบเนกประสงค์ (Smart Card Reader) ยี่ห้อ WAC ZW-12026	14 พ.ย. 2562	700.00	สำนักปลัด งานการ เจ้าหน้าที่
635	416 62 0839	อุปกรณ์อ่านบัตรแบบเนกประสงค์ (Smart Card Reader) ยี่ห้อ WAC ZW-12026	14 พ.ย. 2562	700.00	สำนักปลัด งานการ เจ้าหน้าที่
636	416 62 0840	อุปกรณ์อ่านบัตรแบบเนกประสงค์ (Smart Card Reader) ยี่ห้อ WAC ZW-12026	14 พ.ย. 2562	700.00	สำนักปลัด งานการ เจ้าหน้าที่
637	416 62 0841	เครื่องสำรองไฟ ขนาด 800 VA ยี่ห้อ Zircon	18 พ.ย. 2562	2,000.00	กองวิชาการ
638	416 62 0842	เครื่องสำรองไฟ ขนาด 800 VA ยี่ห้อ Zircon	18 พ.ย. 2562	2,000.00	กองวิชาการ

ที่	รหัส	รายการ	ว.ด.ป.ที่ได้มา	รายได้	หมายเหตุ
639	416 62 0843	อุปกรณ์อ่านบัตรแบบเนกประสงค์ Smart Card reader	21 ส.ค. 2562	700.00	กอง การศึกษา
640	416 62 0844	อุปกรณ์อ่านบัตรแบบเนกประสงค์ Smart Card reader	21 ส.ค. 2562	700.00	กอง การศึกษา
641	416 63 0845	เครื่องพิมพ์เอกสาร (เครื่องปริ้นเตอร์) ยี่ห้อ HP รุ่น Ink Tank 315 All-in-one	2 มี.ค. 2563		กอง การศึกษา
642	416 63 0846	เครื่องคอมพิวเตอร์ สำหรับสำนักงาน (จอ ขนาด 20.7 นิ้ว) ยี่ห้อ SVOA CPU Intel Corei3	10 มี.ค. 2563	17,000.00	กอง สาธารณสุข กองทุน สุขภาพ
643	416 63 0847	เครื่องพิมพ์ Multifunction แบบฉีดหมึก พร้อมติดตั้งถังหมึกพิมพ์ (Ink Tank Printer) ยี่ห้อ Brother MFC-T810W	10 มี.ค. 2563	8,000.00	กอง สาธารณสุข กองทุน สุขภาพ
644	416 63 0848	เครื่องพิมพ์ Multifunction แบบฉีดหมึก พร้อมติดตั้งถังหมึกพิมพ์ (Ink Tank Printer) ยี่ห้อ Brother MFC-T810W	10 มี.ค. 2563	8,000.00	กอง สาธารณสุข กองทุนฯ
645	416 63 0849	เครื่องสำรองไฟ ขนาด 800 VA ยี่ห้อ Zircon	10 มี.ค. 2563	2,000.00	กอง สาธารณสุข กองทุน สุขภาพ
646	416 63 0850	เครื่องสำรองไฟ ขนาด 800 VA ยี่ห้อ Zircon	10 มี.ค. 2563	2,000.00	กอง สาธารณสุข กองทุน สุขภาพ
647	416 63 0851	เครื่องสำรองไฟ ขนาด 800 VA ยี่ห้อ Zircon	10 มี.ค. 2563	2,000.00	กอง สาธารณสุข กองทุน สุขภาพ
648	416 63 0852	เครื่องพิมพ์แบบฉีดหมึกพร้อมติดตั้งถังหมึกพิมพ์ (Ink Tank Printer) ยี่ห้อ Brother DCP-T310	23 มี.ค. 2563	4,300.00	กองคลัง
649	416 63 0853	เครื่องพิมพ์แบบฉีดหมึกพร้อมติดตั้งถังหมึกพิมพ์ (Ink Tank Printer) ยี่ห้อ Brother DCP-T310	23 มี.ค. 2563	4,300.00	กองคลัง

ที่	รหัส	รายการ	ว.ด.ป.ที่ได้มา	รายได้	หมายเหตุ
650	416 63 0854	เครื่องพิมพ์แบบฉีดหมึกพร้อมติดตั้งถังหมึกพิมพ์ (Ink Tank Printer) ยี่ห้อ Brother DCP-T310	23 มี.ค. 2563	4,300.00	กองคลัง
651	416 63 0855	เครื่องสำรองไฟฟ้า ขนาด 1kVA (อยู่ที่ห้องควบคุม CCTV)	20 พ.ค. 2563	5,600.00	สำนักปลัด
652	416 63 0856	เครื่องคอมพิวเตอร์ สำหรับสำนักงาน (จอขนาด 20.7 นิ้ว) ยี่ห้อ SVOA	14 ก.ค. 2563	17,000.00	สำนักปลัด
653	416 63 0857	เครื่องพิมพ์ Multifunction แบบฉีดหมึกพร้อมติดตั้งถังหมึกพิมพ์ (Ink Tank Printer) ยี่ห้อ brother	14 ก.ค. 2563	7,500.00	สำนักปลัด
654	416 63 0858	เครื่องสำรองไฟฟ้า ขนาด 800 VA ยี่ห้อ Zircon	14 ก.ค. 2563	2,000.00	สำนักปลัด
655	416 63 0859	เครื่องสแกนเนอร์ ยี่ห้อ Canon	15 ก.ค. 2563	3,200.00	กองช่าง
656	416 63 0860	อุปกรณ์ค้นหาเส้นทางเครือข่าย (Router) ยี่ห้อ Mikrotik รุ่น CCR1036-12G-4S	24 ก.ค. 2563	44,000.00	กองวิชาการ และแผนงาน
657	416 63 0861	เครื่องคอมพิวเตอร์สำหรับงานประมวลผลแบบที่ 2 ยี่ห้อ Lenovo P330จอภาพ ขนาด 19.5 นิ้ว	24 ก.ค. 2563	30,000.00	กองวิชาการ และแผนงาน
658	483 63 0004	เครื่องพิมพ์สมุดทะเบียน (Passbook Printer) พร้อมติดตั้ง	2 ก.ย. 2563	50,200.00	สำนักปลัด (ทะเบียน)
659	483 63 0005	เครื่องพิมพ์สมุดทะเบียน (Passbook Printer) พร้อมติดตั้ง	2 ก.ย. 2563	50,200.00	สำนักปลัด (ทะเบียน)
660	483 63 0006	เครื่องพิมพ์สมุดทะเบียน (Passbook Printer) พร้อมติดตั้ง	2 ก.ย. 2563	50,200.00	สำนักปลัด (ทะเบียน)
661	483 63 0007	เครื่องพิมพ์สมุดทะเบียน (Passbook Printer) พร้อมติดตั้ง	2 ก.ย. 2563	50,200.00	สำนักปลัด (ทะเบียน)
662	416 63 0862	เครื่องสำรองไฟ 800 VA Syndome ECO 800i (480 watt)	3 ก.ย. 2563	1,890.00	กองวิชาการ และแผนงาน (งานจัดเก็บ)
663	416 63 0863	เครื่องพิมพ์มัลติฟังก์ชัน Canon รุ่น G2010	21 ต.ค. 2563	4,300.00	กองคลัง
664	416 63 0864	เครื่องคอมพิวเตอร์ สำนักงาน จอแสดงผล ขนาด 19.5 นิ้ว ยี่ห้อ Acer G2735G	2 ธ.ค. 2563	17,000.00	สำนักปลัด
665	416 63 0865	เครื่องคอมพิวเตอร์ สำนักงาน จอแสดงผล ขนาด 19.5 นิ้ว ยี่ห้อ Acer G2735G	2 ธ.ค. 2563	17,000.00	สำนักปลัด

ที่	รหัส	รายการ	ว.ด.ป.ที่ได้มา	รายได้	หมายเหตุ
666	416 63 0866	เครื่องคอมพิวเตอร์โน้ตบุค สำหรับสำนักงาน Lenovo Intel Book 14	2 ธ.ค. 2563	16,000.00	สำนักปลัด
667	416 63 0867	เครื่องพิมพ์แบบฉีดหมึกพร้อมติดตั้งถังหมึก พิมพ์ (Ink Tank Printer) ยี่ห้อ Cannon PIXMA G2010	2 ธ.ค. 2563	4,300.00	สำนักปลัด
668	416 63 0867	เครื่องพิมพ์แบบฉีดหมึกพร้อมติดตั้งถังหมึก พิมพ์ (Ink Tank Printer) ยี่ห้อ Cannon PIXMA G2010	2 ธ.ค. 2563	4,300.00	สำนักปลัด
669	416 63 0868	เครื่องพิมพ์แบบฉีดหมึกพร้อมติดตั้งถังหมึก พิมพ์ (Ink Tank Printer) ยี่ห้อ Cannon PIXMA G2010	2 ธ.ค. 2563	4,300.00	สำนักปลัด (2564)
670	416 63 0869	เครื่องสำรองไฟ ขนาด 800 VA ยี่ห้อ Zircon	2 ธ.ค. 2563	1,800.00	สำนักปลัด (2564)
671	416 63 0870	เครื่องสำรองไฟ ขนาด 800 VA ยี่ห้อ Zircon	2 ธ.ค. 2563	1,800.00	สำนักปลัด (2564)
672	416 63 0871	เครื่องสำรองไฟ ขนาด 800 VA ยี่ห้อ Zircon	2 ธ.ค. 2563	1,800.00	สำนักปลัด (2564)
673	416 63 0872	เครื่องพิมพ์ พร้อมติดตั้งถังหมึกพิมพ์ รุ่น Canon MP 287	8 ธ.ค. 2563	2,490.00	กองคลัง (2564)
674	416 63 0873	เครื่องพิมพ์ พร้อมติดตั้งถังหมึกพิมพ์ รุ่น Canon MP 287	8 ธ.ค. 2563	2,490.00	กองคลัง (2564)
675	416 63 0874	เครื่องพิมพ์เอกสาร (เครื่องปริ้นเตอร์) ยี่ห้อ Canon MP 287	29 ธ.ค. 2563	2,800.00	กอง การศึกษา
676	416 63 0875	เครื่องคอมพิวเตอร์ สำหรับสำนักงาน (จอ ขนาด 19.5 นิ้ว) Acer 2735G	30 ธ.ค. 2563	17,000.00	สำนักปลัด (งาน ทะเบียน)
677	416 63 0876	เครื่องคอมพิวเตอร์ สำหรับสำนักงาน (จอ ขนาด 19.5 นิ้ว) Acer 2735G	30 ธ.ค. 2563	17,000.00	สำนักปลัด (งาน ทะเบียน)
678	416 63 0877	เครื่องพิมพ์ Multifunction แบบฉีดหมึก พร้อมติดตั้งถังหมึกพิมพ์ -Brother MFC- T810W	30 ธ.ค. 2563	7,500.00	สำนักปลัด (งาน ทะเบียน)
679	416 63 0878	เครื่องพิมพ์ Multifunction แบบฉีดหมึก พร้อมติดตั้งถังหมึกพิมพ์ -Brother MFC- T810W	30 ธ.ค. 2563	7,500.00	สำนักปลัด (งาน ทะเบียน)

ที่	รหัส	รายการ	ว.ด.ป.ที่ได้มา	รายได้	หมายเหตุ
680	416 63 0879	เครื่องสำรองไฟ ขนาด 800 VA ยี่ห้อ Zircon	30 ธ.ค. 2563	1,800.00	สำนักปลัด (งาน ทะเบียน)
681	416 63 0880	เครื่องสำรองไฟ ขนาด 800 VA ยี่ห้อ Zircon	30 ธ.ค. 2563	1,800.00	สำนักปลัด (งาน ทะเบียน)
682	416 64 0881	เครื่องคอมพิวเตอร์ ประมวลผล แบบที่ 1 (จอ แสดงภาพขนาดไม่น้อยกว่า 19 นิ้ว)	28 ม.ค. 2564	12,900.00	กองวิชาการ และแผนงาน
683	416 64 0882	เครื่องคอมพิวเตอร์ สำหรับงานสำนักงาน (จอ แสดงภาพ ขนาดไม่น้อยกว่า 19 นิ้ว)	28 ม.ค. 2564	11,675.00	กองวิชาการ และแผนงาน
684	416 64 0883	เครื่องคอมพิวเตอร์ สำหรับงานสำนักงาน (จอ แสดงภาพ ขนาดไม่น้อยกว่า 19 นิ้ว)	28 ม.ค. 2564	11,675.00	กองคลัง
685	416 64 0884	เครื่องคอมพิวเตอร์ สำหรับงานสำนักงาน (จอ แสดงภาพ ขนาดไม่น้อยกว่า 19 นิ้ว)	28 ม.ค. 2564	11,675.00	กองคลัง
686	416 64 0885	เครื่องคอมพิวเตอร์ สำหรับงานสำนักงาน (จอ แสดงภาพ ขนาดไม่น้อยกว่า 19 นิ้ว)	28 ม.ค. 2564	11,675.00	กองคลัง
687	416 64 0886	เครื่องคอมพิวเตอร์ สำหรับงานสำนักงาน (จอ แสดงภาพ ขนาดไม่น้อยกว่า 19 นิ้ว)	28 ม.ค. 2564	11,675.00	กองคลัง
688	416 64 0887	เครื่องคอมพิวเตอร์ สำหรับงานสำนักงาน (จอ แสดงภาพ ขนาดไม่น้อยกว่า 19 นิ้ว)	28 ม.ค. 2564	11,675.00	กองช่าง
689	416 64 0888	เครื่องคอมพิวเตอร์ สำหรับงานสำนักงาน (จอ แสดงภาพ ขนาดไม่น้อยกว่า 19 นิ้ว)	28 ม.ค. 2564	11,675.00	กองช่าง
690	416 64 0889	เครื่องคอมพิวเตอร์ สำหรับงานสำนักงาน (จอ แสดงภาพ ขนาดไม่น้อยกว่า 19 นิ้ว)	28 ม.ค. 2564	11,675.00	กองช่าง
691	416 64 0890	เครื่องสำรองไฟ ขนาด 800 VA ยี่ห้อ Zircon รุ่น ICT-1 800 VA/480 W	28 ม.ค. 2564	1,190.00	กองวิชาการ และแผนงาน
692	416 64 0891	เครื่องสำรองไฟ ขนาด 800 VA ยี่ห้อ Zircon รุ่น ICT-1 800 VA/480 W	28 ม.ค. 2564	1,190.00	กองคลัง
693	416 64 0892	เครื่องสำรองไฟ ขนาด 800 VA ยี่ห้อ Zircon รุ่น ICT-1 800 VA/480 W	28 ม.ค. 2564	1,190.00	กองคลัง
694	416 64 0893	เครื่องสำรองไฟ ขนาด 800 VA ยี่ห้อ Zircon รุ่น ICT-1 800 VA/480 W	28 ม.ค. 2564	1,190.00	กองช่าง
695	416 64 0894	เครื่องสำรองไฟ ขนาด 800 VA ยี่ห้อ Zircon รุ่น ICT-1 800 VA/480 W	28 ม.ค. 2564	1,190.00	กองช่าง
696	416 64 0895	เครื่องสำรองไฟ ขนาด 800 VA ยี่ห้อ Zircon รุ่น ICT-1 800 VA/480 W	28 ม.ค. 2564	1,190.00	กองช่าง

ที่	รหัส	รายการ	ว.ด.ป.ที่ได้มา	รายได้	หมายเหตุ
697	416 64 0896	ตู้สำหรับจัดเก็บเครื่องคอมพิวเตอร์และอุปกรณ์ แบบที่ 2 ขนาด 42 U ยี่ห้อ Germany รุ่น G3-61142 (พร้อมรางปลั๊กไฟ 12 ช่อง จำนวน 1 ปลั๊ก และพัดลมคู่ จำนวน 1 ชุด	28 ม.ค. 2564	18,900.00	กองวิชาการ และแผนงาน
698	416 64 0897	สแกนเนอร์ สำหรับงานเก็บเอกสารระดับศูนย์บริการ แบบที่ 1 ยี่ห้อ Fujitsu รุ่น Scan Zen Eko	28 ม.ค. 2564	6,500.00	กองวิชาการ และแผนงาน
699	416 64 0898	อุปกรณ์กระจายสัญญาณ (L2 Switch) ขนาด 24 ช่อง แบบที่1 ยี่ห้อ TP-Link รุ่น TL-SG1024	28 ม.ค. 2564	3,550.00	กองวิชาการ และแผนงาน
700	416 64 0899	อุปกรณ์กระจายสัญญาณ (L2 Switch) ขนาด 24 ช่อง แบบที่1 ยี่ห้อ TP-Link รุ่น TL-SG1024	28 ม.ค. 2564	3,550.00	กองวิชาการ และแผนงาน
701	416 64 0900	อุปกรณ์กระจายสัญญาณ (L2 Switch) ขนาด 24 ช่อง แบบที่1 ยี่ห้อ TP-Link รุ่น TL-SG1024	28 ม.ค. 2564	3,550.00	กองวิชาการ และแผนงาน
702	416 64 0901	อุปกรณ์กระจายสัญญาณ (L2 Switch) ขนาด 24 ช่อง แบบที่1 ยี่ห้อ TP-Link รุ่น TL-SG1024	28 ม.ค. 2564	3,550.00	กองวิชาการ และแผนงาน
703	416 64 0902	อุปกรณ์กระจายสัญญาณ (L2 Switch) ขนาด 24 ช่อง แบบที่1 ยี่ห้อ TP-Link รุ่น TL-SG1024	28 ม.ค. 2564	3,550.00	กองวิชาการ และแผนงาน
704	416 64 0903	อุปกรณ์กระจายสัญญาณ (L2 Switch) ขนาด 24 ช่อง แบบที่1 ยี่ห้อ TP-Link รุ่น TL-SG1024	28 ม.ค. 2564	3,550.00	กองวิชาการ และแผนงาน
705	416 64 0904	อุปกรณ์กระจายสัญญาณ (L2 Switch) ขนาด 24 ช่อง แบบที่1 ยี่ห้อ TP-Link รุ่น TL-SG1024	28 ม.ค. 2564	3,550.00	กองวิชาการ และแผนงาน
706	416 64 0905	อุปกรณ์กระจายสัญญาณ (L2 Switch) ขนาด 24 ช่อง แบบที่1 ยี่ห้อ TP-Link รุ่น TL-SG1024	28 ม.ค. 2564	3,550.00	กองวิชาการ และแผนงาน
707	416 64 0906	อุปกรณ์กระจายสัญญาณ (L2 Switch) ขนาด 24 ช่อง แบบที่1 ยี่ห้อ TP-Link รุ่น TL-SG1024	28 ม.ค. 2564	3,550.00	กองวิชาการ และแผนงาน

ที่	รหัส	รายการ	ว.ค.ป.ที่ได้มา	รายได้	หมายเหตุ
708	416 64 0907	อุปกรณ์กระจายสัญญาณ (L2 Switch) ขนาด 24 ช่อง แบบที่1 ยี่ห้อ TP-Link รุ่น TL-SG1024	28 ม.ค. 2564	3,550.00	กองวิชาการ และแผนงาน
709	416 64 0908	อุปกรณ์กระจายสัญญาณ (L2 Switch) ขนาด 24 ช่อง แบบที่1 ยี่ห้อ TP-Link รุ่น TL-SG1024	28 ม.ค. 2564	3,550.00	กองวิชาการ และแผนงาน
710	416 64 0909	อุปกรณ์กระจายสัญญาณ (L2 Switch) ขนาด 24 ช่อง แบบที่1 ยี่ห้อ TP-Link รุ่น TL-SG1024	28 ม.ค. 2564	3,550.00	กองวิชาการ และแผนงาน
711	416 64 0910	อุปกรณ์กระจายสัญญาณ (L2 Switch) ขนาด 24 ช่อง แบบที่1 ยี่ห้อ TP-Link รุ่น TL-SG1024	28 ม.ค. 2564	3,550.00	กองวิชาการ และแผนงาน
712	416 64 0911	อุปกรณ์กระจายสัญญาณ (L2 Switch) ขนาด 24 ช่อง แบบที่1 ยี่ห้อ TP-Link รุ่น TL-SG1024	28 ม.ค. 2564	3,550.00	กองวิชาการ และแผนงาน
713	416 64 0912	อุปกรณ์กระจายสัญญาณ (L2 Switch) ขนาด 24 ช่อง แบบที่1 ยี่ห้อ TP-Link รุ่น TL-SG1024	28 ม.ค. 2564	3,550.00	กองวิชาการ และแผนงาน
714	416 64 0913	อุปกรณ์กระจายสัญญาณไร้สาย (Access Point) แบบที่ 1ยี่ห้อ TP-Link รุ่น EAP226 V3	28 ม.ค. 2564	2,800.00	กองวิชาการ และแผนงาน
715	416 64 0914	อุปกรณ์กระจายสัญญาณไร้สาย (Access Point) แบบที่ 1ยี่ห้อ TP-Link รุ่น EAP226 V3	28 ม.ค. 2564	2,800.00	กองวิชาการ และแผนงาน
716	416 64 0915	อุปกรณ์กระจายสัญญาณไร้สาย (Access Point) แบบที่ 1ยี่ห้อ TP-Link รุ่น EAP226 V3	28 ม.ค. 2564	2,800.00	กองวิชาการ และแผนงาน
717	416 64 0916	อุปกรณ์กระจายสัญญาณไร้สาย (Access Point) แบบที่ 1ยี่ห้อ TP-Link รุ่น EAP226 V3	28 ม.ค. 2564	2,800.00	กองวิชาการ และแผนงาน
718	416 64 0917	อุปกรณ์กระจายสัญญาณไร้สาย (Access Point) แบบที่ 2 ยี่ห้อ TP-Link รุ่น EAP245 V3	28 ม.ค. 2564	3,100.00	กองวิชาการ และแผนงาน
719	416 64 0918	อุปกรณ์กระจายสัญญาณไร้สาย (Access Point) แบบที่ 2 ยี่ห้อ TP-Link รุ่น EAP245 V3	28 ม.ค. 2564	3,100.00	กองวิชาการ และแผนงาน

ที่	รหัส	รายการ	ว.ค.ป.ที่ได้มา	รายได้	หมายเหตุ
720	416 64 0919	อุปกรณ์กระจายสัญญาณไร้สาย (Access Point) แบบที่ 2 ยี่ห้อ TP-Link รุ่น EAP245 V3	28 ม.ค. 2564	3,100.00	กองวิชาการ และแผนงาน
721	416 64 0920	อุปกรณ์กระจายสัญญาณไร้สาย (Access Point) แบบที่ 2 ยี่ห้อ TP-Link รุ่น EAP245 V3	28 ม.ค. 2564	3,100.00	กองวิชาการ และแผนงาน
722	416 64 0921	อุปกรณ์ค้นหาเส้นทางเครือข่าย (Router) ยี่ห้อ Mikrotik รุ่น RB4011GS+RM	28 ม.ค. 2564	7,150.00	กองวิชาการ และแผนงาน
723	416 64 0922	อุปกรณ์จัดเก็บ Log File ระบบเครือข่ายแบบที่ 1 ยี่ห้อ SRAN รุ่น NG50	28 ม.ค. 2564	41,190.00	กองวิชาการ และแผนงาน
724	416 64 0923	เครื่องคอมพิวเตอร์โน้ตบุ๊ก สำหรับงานสำนักงาน ยี่ห้อ Acer รุ่น Extensa 215-22-R3HU	28 ม.ค. 2564	9,800.00	กองคลัง
725	416 64 0924	เครื่องพิมพ์เลเซอร์ หรือ LED ขาวดำ ชนิด Network แบบที่ 1 (28หน้า/นาที) ยี่ห้อ OKI รุ่น B412dn	28 ม.ค. 2564	3,500.00	กองคลัง
726	416 64 0925	เครื่องพิมพ์เลเซอร์ หรือ LED ขาวดำ ชนิด Network แบบที่ 1 (28หน้า/นาที) ยี่ห้อ OKI รุ่น B412dn	28 ม.ค. 2564	3,500.00	กองคลัง
727	416 64 0926	เครื่องสแกนเนอร์ ยี่ห้อ HP รุ่น Scanjet Enterprise Flow N9120 in 2 Scanner	28 ม.ค. 2564	119,000.00	กองคลัง
728	416 64 0927	เครื่องพิมพ์แบบฉีดหมึกพร้อมติดตั้ง ถังหมึกพิมพ์ (Ink Tank Printer) ยี่ห้อ Canon รุ่น G1010	28 ม.ค. 2564	3,690.00	กองช่าง
729	416 64 0928	เครื่องพิมพ์แบบฉีดหมึกพร้อมติดตั้ง ถังหมึกพิมพ์ (Ink Tank Printer) ยี่ห้อ Canon รุ่น G1010	28 ม.ค. 2564	3,690.00	กองช่าง
730	416 64 0929	เครื่องพิมพ์แบบฉีดหมึกพร้อมติดตั้ง ถังหมึกพิมพ์ (Ink Tank Printer) ยี่ห้อ Canon รุ่น G1010	28 ม.ค. 2564	3,690.00	กองช่าง
731	416 64 0930	เครื่องคอมพิวเตอร์สำนักงาน ขนาดจอ 19.5 ยี่ห้อ SVOA	10 ส.ค. 2564	17,000.00	กองวิชาการ และแผนงาน
732	416 64 0931	เครื่องคอมพิวเตอร์สำนักงาน ขนาดจอ 19.5 ยี่ห้อ SVOA	10 ส.ค. 2564	17,000.00	กองวิชาการ และแผนงาน
733	416 64 0932	เครื่องคอมพิวเตอร์สำนักงาน ขนาดจอ 19.5 ยี่ห้อ SVOA	10 ส.ค. 2564	17,000.00	กองวิชาการ และแผนงาน

ที่	รหัส	รายการ	ว.ด.ป.ที่ได้มา	รายได้	หมายเหตุ
734	416 64 0933	เครื่องคอมพิวเตอร์โน้ตบุ๊ก ยี่ห้อ acer EX215-52-39FM	10 ส.ค. 2564	16,000.00	กองวิชาการ และแผนงาน
735	416 64 0934	เครื่องสำรองไฟ ขนาด 800VA ยี่ห้อ Zircon	10 ส.ค. 2564	2,000.00	กองวิชาการ และแผนงาน
736	416 64 0935	เครื่องสำรองไฟ ขนาด 800VA ยี่ห้อ Zircon	10 ส.ค. 2564	2,000.00	กองวิชาการ และแผนงาน
737	416 64 0936	เครื่องสำรองไฟ ขนาด 800VA ยี่ห้อ Zircon	10 ส.ค. 2564	2,000.00	กองวิชาการ และแผนงาน
738	416 64 0937	เครื่องสำรองไฟ ขนาด 800VA ยี่ห้อ Zircon	10 ส.ค. 2564	2,000.00	กองวิชาการ และแผนงาน
739	416 64 0938	เครื่องสำรองไฟ ขนาด 800VA ยี่ห้อ Zircon	10 ส.ค. 2564	2,000.00	กองวิชาการ และแผนงาน
740	416 64 0939	เครื่องคอมพิวเตอร์ ALL IN ONE สำหรับ สำนักงาน ยี่ห้อ Accer Veriton Z4460G	2 มี.ค. 2564	17,000.00	กอง การศึกษา
741	416 64 0940	เครื่องคอมพิวเตอร์ ALL IN ONE สำหรับ สำนักงาน ยี่ห้อ Accer Veriton Z4460G	2 มี.ค. 2564	17,000.00	กอง การศึกษา
742	416 64 0941	เครื่องคอมพิวเตอร์ ALL IN ONE สำหรับ สำนักงาน ยี่ห้อ Accer Veriton Z4460G	2 มี.ค. 2564	17,000.00	กอง การศึกษา
743	416 64 0942	เครื่องคอมพิวเตอร์ ALL IN ONE สำหรับ สำนักงาน ยี่ห้อ Accer Veriton Z4460G	2 มี.ค. 2564	17,000.00	กอง การศึกษา
744	416 64 0943	เครื่องคอมพิวเตอร์ ALL IN ONE สำหรับ สำนักงาน ยี่ห้อ Accer Veriton Z4460G	2 มี.ค. 2564	17,000.00	กอง การศึกษา
745	416 64 0944	เครื่องคอมพิวเตอร์ ALL IN ONE สำหรับ สำนักงาน ยี่ห้อ Accer Veriton Z4460G	2 มี.ค. 2564	17,000.00	กอง การศึกษา
746	416 64 0945	เครื่องคอมพิวเตอร์ ALL IN ONE สำหรับ สำนักงาน ยี่ห้อ Accer Veriton Z4460G	2 มี.ค. 2564	17,000.00	กอง การศึกษา
747	416 64 0946	เครื่องคอมพิวเตอร์ ALL IN ONE สำหรับ สำนักงาน ยี่ห้อ Accer Veriton Z4460G	2 มี.ค. 2564	17,000.00	กอง การศึกษา
748	416 64 0947	เครื่องคอมพิวเตอร์ ALL IN ONE สำหรับ สำนักงาน ยี่ห้อ Accer Veriton Z4460G	2 มี.ค. 2564	17,000.00	กอง การศึกษา
749	416 64 0948	เครื่องคอมพิวเตอร์ ALL IN ONE สำหรับ สำนักงาน ยี่ห้อ Accer Veriton Z4460G	2 มี.ค. 2564	17,000.00	กอง การศึกษา
750	416 64 0949	เครื่องสำรองไฟ ขนาด 800VA ยี่ห้อ Stable Line	2 มี.ค. 2564	1,190.00	กอง การศึกษา
751	416 64 0950	เครื่องสำรองไฟ ขนาด 800VA ยี่ห้อ Stable Line	2 มี.ค. 2564	1,190.00	กอง การศึกษา

ที่	รหัส	รายการ	ว.ด.ป.ที่ได้มา	รายได้	หมายเหตุ
752	416 64 0951	เครื่องสำรองไฟ ขนาด 800VA ยี่ห้อ Stable Line	2 มี.ค. 2564	1,190.00	กอง การศึกษา
753	416 64 0952	เครื่องสำรองไฟ ขนาด 800VA ยี่ห้อ Stable Line	2 มี.ค. 2564	1,190.00	กอง การศึกษา
754	416 64 0953	เครื่องสำรองไฟ ขนาด 800VA ยี่ห้อ Stable Line	2 มี.ค. 2564	1,190.00	กอง การศึกษา
755	416 64 0954	เครื่องสำรองไฟ ขนาด 800VA ยี่ห้อ Stable Line	2 มี.ค. 2564	1,190.00	กอง การศึกษา
756	416 64 0955	เครื่องสำรองไฟ ขนาด 800VA ยี่ห้อ Stable Line	2 มี.ค. 2564	1,190.00	กอง การศึกษา
757	416 64 0956	เครื่องสำรองไฟ ขนาด 800VA ยี่ห้อ Stable Line	2 มี.ค. 2564	1,190.00	กอง การศึกษา
758	416 64 0957	เครื่องสำรองไฟ ขนาด 800VA ยี่ห้อ Stable Line	2 มี.ค. 2564	1,190.00	กอง การศึกษา
759	416 64 0958	เครื่องสำรองไฟ ขนาด 800VA ยี่ห้อ Stable Line	2 มี.ค. 2564	1,190.00	กอง การศึกษา
760	416 64 0959	เครื่องพิมพ์แบบฉีดหมึกพร้อมติดตั้งถังหมึก Canon Pixma G1010	2 มี.ค. 2564	3,690.00	กอง การศึกษา
761	416 64 0960	เครื่องพิมพ์แบบฉีดหมึกพร้อมติดตั้งถังหมึก Canon Pixma G1010	2 มี.ค. 2564	3,690.00	กอง การศึกษา
762	416 64 0961	เครื่องพิมพ์แบบฉีดหมึกพร้อมติดตั้งถังหมึก Canon Pixma G1010	2 มี.ค. 2564	3,690.00	กอง การศึกษา
763	416 64 0962	เครื่องพิมพ์แบบฉีดหมึกพร้อมติดตั้งถังหมึก Canon Pixma G1010	2 มี.ค. 2564	3,690.00	กอง การศึกษา
764	416 64 0963	เครื่องพิมพ์แบบฉีดหมึกพร้อมติดตั้งถังหมึก Canon Pixma G1010	2 มี.ค. 2564	3,690.00	กอง การศึกษา
765	416 64 0964	เครื่องพิมพ์ชนิดเลเซอร์ LED ขาว-ดำ ยี่ห้อ Brother HL-1210W	2 มี.ค. 2564	2,600.00	กอง การศึกษา
766	416 64 0965	เครื่องพิมพ์ชนิดเลเซอร์ LED ขาว-ดำ ยี่ห้อ Brother HL-1210W	2 มี.ค. 2564	2,600.00	กอง การศึกษา
767	416 64 0966	เครื่องพิมพ์ชนิดเลเซอร์ LED ขาว-ดำ ยี่ห้อ Brother HL-1210W	2 มี.ค. 2564	2,600.00	กอง การศึกษา
768	416 64 0967	เครื่องพิมพ์ชนิดเลเซอร์ LED ขาว-ดำ ยี่ห้อ Brother HL-1210W	2 มี.ค. 2564	2,600.00	กอง การศึกษา
769	416 64 0968	เครื่องพิมพ์ชนิดเลเซอร์ LED ขาว-ดำ ยี่ห้อ Brother HL-1210W	2 มี.ค. 2564	2,600.00	กอง การศึกษา

ที่	รหัส	รายการ	ว.ด.ป.ที่ได้มา	รายได้	หมายเหตุ
770	416 64 0977	เครื่องคอมพิวเตอร์สำหรับงานสำนักงาน ยี่ห้อ SVOA Intel Core I3-10105F	25 ต.ค. 2564	17,000	กองคลัง
771	416 64 0978	เครื่องคอมพิวเตอร์สำหรับงานสำนักงาน ยี่ห้อ SVOA Intel Core I3-10105F	25 ต.ค. 2564	17,000	กองคลัง
772	416 64 0979	เครื่องพิมพ์แบบฉีดหมึกพร้อมติดตั้งถังหมึก Brother DCP-T220	25 ต.ค. 2564	4,300	กองคลัง
773	416 64 0980	เครื่องสำรองไฟขนาด 800 VA ยี่ห้อ Zircon	25 ต.ค. 2564	2,000	กองคลัง
774	416 64 0981	เครื่องสำรองไฟขนาด 800 VA ยี่ห้อ Zircon	25 ต.ค. 2564	2,000	กองคลัง
775	416 64 0982	เครื่องสำรองไฟขนาด 800 VA ยี่ห้อ Zircon	25 ต.ค. 2564	2,000	กองคลัง
776	416 64 0983	เครื่องสำรองไฟขนาด 800 VA ยี่ห้อ Zircon	25 ต.ค. 2564	2,000	กองคลัง
777	416 64 0984	เครื่องสำรองไฟขนาด 800 VA ยี่ห้อ Zircon	25 ต.ค. 2564	2,000	กองคลัง
778	416 64 0985	เครื่องสำรองไฟขนาด 800 VA ยี่ห้อ Zircon	25 ต.ค. 2564	2,000	กองคลัง
779	416 64 0986	เครื่องสำรองไฟขนาด 800 VA ยี่ห้อ Zircon	25 ต.ค. 2564	2,000	กองคลัง
780	416 64 0967	เครื่องคอมพิวเตอร์สำหรับงานสำนักงาน จอ ขนาด 19.5 นิ้ว SVOA	25 ต.ค. 2564	17,000	สำนักปลัด (งานป้องกัน)
781	416 64 0968	เครื่องคอมพิวเตอร์สำหรับงานสำนักงาน จอ ขนาด 19.5 นิ้ว SVOA	25 ต.ค. 2564	17,000	สำนักปลัด (งานป้องกัน)
782	416 64 0969	เครื่องคอมพิวเตอร์สำหรับงานสำนักงาน จอ ขนาด 19.5 นิ้ว SVOA	25 ต.ค. 2564	17,000	สำนักปลัด (งานป้องกัน)
783	416 64 0970	เครื่องพิมพ์ Multifunction แบบฉีดหมึก พร้อมติดตั้งถังหมึก Canon G4010	25 ต.ค. 2564	7,500	สำนักปลัด (งานป้องกัน)
784	416 64 0971	เครื่องพิมพ์ Multifunction แบบฉีดหมึก พร้อมติดตั้งถังหมึก Canon G4010	25 ต.ค. 2564	7,500	สำนักปลัด (งานป้องกัน)
785	416 64 0972	เครื่องพิมพ์ชนิดเลเซอร์ LED ขาวดำ Brother HL-L2370DN	25 ต.ค. 2564	8,900	สำนักปลัด (งานป้องกัน)
786	416 64 0973	เครื่องสำรองไฟขนาด 800 VA ยี่ห้อ Zircon	25 ต.ค. 2564	2,000	สำนักปลัด (งานป้องกัน)
787	416 64 0974	เครื่องสำรองไฟขนาด 800 VA ยี่ห้อ Zircon	25 ต.ค. 2564	2,000	สำนักปลัด (งานป้องกัน)
788	416 64 0975	เครื่องสำรองไฟขนาด 800 VA ยี่ห้อ Zircon	25 ต.ค. 2564	2,000	สำนักปลัด (งานป้องกัน)
789	416 64 0976	เครื่องสำรองไฟขนาด 2 KVA ยี่ห้อ Zircon	25 ต.ค. 2564	12,000	สำนักปลัด (งานบริหาร)
790	416 64 1009	เครื่องคอมพิวเตอร์สำหรับงานสำนักงาน ยี่ห้อ SVOA (จอภาพ19.5นิ้ว)	25 ต.ค. 2564	17,000	กองช่าง

ที่	รหัส	รายการ	ว.ด.ป.ที่ได้มา	รายได้	หมายเหตุ
791	416 64 1010	เครื่องคอมพิวเตอร์สำหรับงานสำนักงาน ยี่ห้อ SVOA (จอภาพ19.5นิ้ว)	25 ต.ค. 2564	17,000	กองช่าง
792	416 64 1011	เครื่องพิมพ์แบบฉีดหมึกพร้อมติดตั้งถังหมึก Brother DCP-T220	25 ต.ค. 2564	4,300	กองช่าง
793	416 64 1012	เครื่องพิมพ์แบบฉีดหมึกพร้อมติดตั้งถังหมึก Brother DCP-T220	25 ต.ค. 2564	4,300	กองช่าง
794	416 64 1013	เครื่องสำรองไฟ ขนาด 800VA ยี่ห้อ Zircon	25 ต.ค. 2564	2,000	กองช่าง
795	416 64 1014	เครื่องสำรองไฟ ขนาด 800VA ยี่ห้อ Zircon	25 ต.ค. 2564	2,000	กองช่าง
796	416 64 0987	เครื่องคอมพิวเตอร์สำหรับงานสำนักงาน SVOA CPU Intel Core I3-10105F	25 ต.ค. 2564	17,000	กอง การศึกษา
797	416 64 0988	เครื่องคอมพิวเตอร์สำหรับงานสำนักงาน SVOA CPU Intel Core I3-10105F	25 ต.ค. 2564	17,000	กอง การศึกษา
798	416 64 0989	เครื่องคอมพิวเตอร์สำหรับงานสำนักงาน SVOA CPU Intel Core I3-10105F	25 ต.ค. 2564	17,000	กอง การศึกษา
799	416 64 0990	เครื่องคอมพิวเตอร์สำหรับงานสำนักงาน SVOA CPU Intel Core I3-10105F	25 ต.ค. 2564	17,000	กอง การศึกษา
800	416 64 0991	เครื่องคอมพิวเตอร์โน้ตบุค Acer TMP 214-53 CPU Intel Core i5	25 ต.ค. 2564	22,000	กอง การศึกษา
801	416 64 0992	เครื่องพิมพ์แบบฉีดหมึกพร้อมติดตั้งถังหมึกพิมพ์ Brother DCP-T220	25 ต.ค. 2564	4,300	กอง การศึกษา
802	416 64 0993	เครื่องพิมพ์ชนิดเลเซอร์ ขาวดำ LED ยี่ห้อ Pentom P2500W	25 ต.ค. 2564	2,600	กอง การศึกษา
803	416 64 0994	เครื่องพิมพ์ชนิดเลเซอร์ ขาวดำ LED ยี่ห้อ Pentom P2500W	25 ต.ค. 2564	2,600	กอง การศึกษา
804	416 64 0995	เครื่องสำรองไฟขนาด 800 VA ยี่ห้อ Zircon	25 ต.ค. 2564	2,000	กอง การศึกษา
805	416 64 0996	เครื่องสำรองไฟขนาด 800 VA ยี่ห้อ Zircon	25 ต.ค. 2564	2,000	กอง การศึกษา
806	416 64 0997	เครื่องสำรองไฟขนาด 800 VA ยี่ห้อ Zircon	25 ต.ค. 2564	2,000	กอง การศึกษา
807	416 64 0998	เครื่องสำรองไฟขนาด 800 VA ยี่ห้อ Zircon	25 ต.ค. 2564	2,000	กอง การศึกษา
808	416 64 0999	จอภาพแบบ LED ยี่ห้อ LG ขนาด 19.5 นิ้ว	25 ต.ค. 2564	2,800	กอง การศึกษา

ที่	รหัส	รายการ	ว.ด.ป.ที่ได้มา	รายได้	หมายเหตุ
809	416 64 1000	จอภาพแบบ LED ยี่ห้อ LG ขนาด 19.5 นิ้ว	25 ต.ค. 2564	2,800	กอง การศึกษา
810	416 64 1001	จอภาพแบบ LED ยี่ห้อ LG ขนาด 19.5 นิ้ว	25 ต.ค. 2564	2,800	กอง การศึกษา
811	416 64 1002	จอภาพแบบ LED ยี่ห้อ LG ขนาด 19.5 นิ้ว	25 ต.ค. 2564	2,800	กอง การศึกษา
812	416 64 1015	อุปกรณ์กระจายสัญญาณไร้สาย (Access Point แบบที่ 1)	28 ธ.ค. 2564	5,000	กอง ยุทธศาสตร์ฯ
813	416 64 1016	อุปกรณ์กระจายสัญญาณไร้สาย (Access Point แบบที่ 1)	28 ธ.ค. 2564	5,000	กอง ยุทธศาสตร์ฯ
814	416 64 1017	อุปกรณ์กระจายสัญญาณไร้สาย (Access Point แบบที่ 1)	28 ธ.ค. 2564	5,000	กอง ยุทธศาสตร์ฯ
815	416 64 1018	อุปกรณ์กระจายสัญญาณไร้สาย (Access Point แบบที่ 1)	28 ธ.ค. 2564	5,000	กอง ยุทธศาสตร์ฯ
816	416 64 1019	อุปกรณ์กระจายสัญญาณไร้สาย (Access Point แบบที่ 1)	28 ธ.ค. 2564	5,000	กอง ยุทธศาสตร์ฯ
817	416 64 1020	อุปกรณ์กระจายสัญญาณไร้สาย (Access Point แบบที่ 1)	28 ธ.ค. 2564	5,000	กอง ยุทธศาสตร์ฯ
818	416 64 1021	อุปกรณ์กระจายสัญญาณไร้สาย (Access Point แบบที่ 1)	28 ธ.ค. 2564	5,000	กอง ยุทธศาสตร์ฯ
819	416 64 1022	อุปกรณ์กระจายสัญญาณไร้สาย (Access Point แบบที่ 1)	28 ธ.ค. 2564	5,000	กอง ยุทธศาสตร์ฯ
820	416 64 1023	อุปกรณ์กระจายสัญญาณไร้สาย (Access Point แบบที่ 1)	28 ธ.ค. 2564	5,000	กอง ยุทธศาสตร์ฯ
821	416 64 1024	อุปกรณ์กระจายสัญญาณไร้สาย (Access Point แบบที่ 1)	28 ธ.ค. 2564	5,000	กอง ยุทธศาสตร์ฯ
822	416 64 1025	อุปกรณ์กระจายสัญญาณไร้สาย (Access Point แบบที่ 1)	28 ธ.ค. 2564	5,000	กอง ยุทธศาสตร์ฯ
823	416 64 1026	อุปกรณ์กระจายสัญญาณไร้สาย (Access Point แบบที่ 1)	28 ธ.ค. 2564	5,000	กอง ยุทธศาสตร์ฯ
824	416 64 1027	อุปกรณ์กระจายสัญญาณไร้สาย (Access Point แบบที่ 1)	28 ธ.ค. 2564	5,000	กอง ยุทธศาสตร์ฯ
825	416 64 1028	อุปกรณ์กระจายสัญญาณไร้สาย (Access Point แบบที่ 1)	28 ธ.ค. 2564	5,000	กอง ยุทธศาสตร์ฯ
826	416 64 1029	อุปกรณ์กระจายสัญญาณไร้สาย (Access Point แบบที่ 1)	28 ธ.ค. 2564	5,000	กอง ยุทธศาสตร์ฯ

ที่	รหัส	รายการ	ว.ด.ป.ที่ได้มา	รายได้	หมายเหตุ
827	416 64 1030	อุปกรณ์กระจายสัญญาณไร้สาย (Access Point แบบที่ 1)	28 ธ.ค. 2564	5,000	กอง ยุทธศาสตร์ฯ
828	416 64 1031	อุปกรณ์กระจายสัญญาณไร้สาย (Access Point แบบที่ 1)	28 ธ.ค. 2564	5,000	กอง ยุทธศาสตร์ฯ
829	416 64 1032	อุปกรณ์กระจายสัญญาณไร้สาย (Access Point แบบที่ 1)	28 ธ.ค. 2564	5,000	กอง ยุทธศาสตร์ฯ
830	416 64 1033	อุปกรณ์กระจายสัญญาณไร้สาย (Access Point แบบที่ 1)	28 ธ.ค. 2564	5,000	กอง ยุทธศาสตร์ฯ
831	416 64 1034	อุปกรณ์กระจายสัญญาณไร้สาย (Access Point แบบที่ 1)	28 ธ.ค. 2564	5,000	กอง ยุทธศาสตร์ฯ
832	416 64 1035	อุปกรณ์กระจายสัญญาณไร้สาย (Access Point แบบที่ 1)	28 ธ.ค. 2564	5,000	กอง ยุทธศาสตร์ฯ
833	416 64 1036	อุปกรณ์กระจายสัญญาณไร้สาย (Access Point แบบที่ 1)	28 ธ.ค. 2564	5,000	กอง ยุทธศาสตร์ฯ
834	416 64 1037	อุปกรณ์กระจายสัญญาณไร้สาย (Access Point แบบที่ 1)	28 ธ.ค. 2564	5,000	กอง ยุทธศาสตร์ฯ
835	416 64 1038	อุปกรณ์กระจายสัญญาณไร้สาย (Access Point แบบที่ 1)	28 ธ.ค. 2564	5,000	กอง ยุทธศาสตร์ฯ
836	416 64 1039	อุปกรณ์กระจายสัญญาณไร้สาย (Access Point แบบที่ 1)	28 ธ.ค. 2564	5,000	กอง ยุทธศาสตร์ฯ
837	416 64 1003	เครื่องคอมพิวเตอร์สำหรับงานสำนักงาน SVOA CPU Intel Core I3-10105F (จอภาพ 19.5")	25 ต.ค. 2564	17,000	กอง สาธารณสุข
838	416 64 1004	เครื่องคอมพิวเตอร์สำหรับงานสำนักงาน SVOA CPU Intel Core I3-10105F (จอภาพ 19.5")	25 ต.ค. 2564	17,000	กอง สาธารณสุข
839	416 64 1005	เครื่องพิมพ์ Multifunction ขาวดำ Fuji Xerox Docuprint M2852	25 ต.ค. 2564	10,000	กอง สาธารณสุข
840	416 64 1006	เครื่องพิมพ์ Multifunction ขาวดำ Fuji Xerox Docuprint M2852	25 ต.ค. 2564	10,000	กอง สาธารณสุข
841	416 64 1007	เครื่องสำรองไฟขนาด 800 VA ยี่ห้อ Zircon	25 ต.ค. 2564	2,000	กอง สาธารณสุข
862	416 64 1008	เครื่องสำรองไฟขนาด 800 VA ยี่ห้อ Zircon	25 ต.ค. 2564	2,000	กอง สาธารณสุข

2. โปรแกรมระบบสารสนเทศที่พัฒนาขึ้นใช้งานในเทศบาลเมืองเขลางค์นคร

2.1 เว็บไซต์เทศบาลเมืองเขลางค์นคร www.kelangnakorn.go.th

The screenshot displays the official website of Kelangnakorn Municipality. At the top, there is a banner with the municipality's logo and the text "เทศบาลเมืองเขลางค์นคร 'เมืองแห่งคุณภาพ'" (Kelangnakorn Municipality "City of Quality"). Below the banner is a large image of the municipal building. The main content area features a navigation menu and a section titled "แผนที่แนวเขตเทศบาลเมืองเขลางค์นคร" (Map of the Kelangnakorn Municipality Boundary). This section includes a map of the municipality's territory, overlaid on a Google My Maps interface. The map shows various landmarks, roads, and administrative boundaries. The website footer contains social media links for Facebook, Twitter, Google+, Reddit, and Pinterest, along with contact information and a copyright notice for 2022.

2.2 เว็บไซต์กองทุนหลักประกันสุขภาพ เทศบาลเมืองเขลางค์นคร

www.kelangnakhon.info/hfund

กองทุนหลักประกันสุขภาพ เทศบาลเมืองเขลางค์นคร

เทศบาลเมืองเขลางค์นคร

หน้าหลัก | ข้อมูลกองทุน | คณะกรรมการบริหาร | ผลการดำเนินงาน | ตามมา-ตอบไป | ติดต่อเรา

ข้อมูลกองทุนหลักประกันสุขภาพ เทศบาลเมืองเขลางค์นคร
 กองทุนหลักประกันสุขภาพ เทศบาลเมืองเขลางค์นคร

[ประวัติการจัดตั้งกองทุนหลักประกันสุขภาพ เทศบาลเมืองเขลางค์นคร](#)
[วัตถุประสงค์](#)
[แหล่งที่มาของเงิน/ทรัพย์สินในกองทุน](#)
[ลักษณะของกิจกรรมแต่ละประเภท](#)
[ขั้นตอนการพิจารณาสนับสนุนโครงการของกองทุน](#)
[ระเบียบ/กฎหมาย/คำสั่ง](#)

คณะกรรมการ

กรรมการ
 อำนวยการ
 อำนวยการ LTC
 ประกาศ กองงาน
 ประกาศ อำนวยการกองงาน
 ประกาศ หัวหน้ากองการสนับสนุน
 งบประมาณกองงาน

ข้อมูลกองทุน

ขั้นตอนการพิจารณาสนับสนุน
 งบประมาณ
 ประวัติการจัดตั้งกองทุน
 วัตถุประสงค์
 แหล่งที่มาของเงิน/ทรัพย์สินใน
 กองทุน
 ลักษณะของกิจกรรม
 ระเบียบ/กฎหมาย/คำสั่ง

ผลการดำเนินงาน

1. เพื่อสนับสนุน แลกส่งเสริมการ
 จัดบริการสาธารณสุขของ
 หน่วยงาน หรือสถานบริการ
 ท้องถิ่น
2. สนับสนุนให้กลุ่มหรือองค์กร
 ประชาชน หรือหน่วยงานอื่น ใน
 พื้นที่
3. สนับสนุนและส่งเสริมกิจกรรม
 การสร้างเสริมสุขภาพ การป้องกัน
 โรค การฟื้นฟูสมรรถภาพ การ
 รักษา
4. สนับสนุนค่าใช้จ่ายในการ
 บริหารหรือพัฒนากองทุนหลัก
 ประกันสุขภาพ ให้อยู่ในสภาพ
 ใช้งานได้
5. กรณีเกิดโรคระบาดหรือภัยพิบัติ
 ในพื้นที่

สถานะการเงิน

รายเดือน
 รายไตรมาส

เอกสารดาวน์โหลด

แบบฟอร์ม LTC
 แบบฟอร์มเบิกเงินหน่วยงาน
 แบบฟอร์มเบิกเงินประชาชน
 แบบฟอร์มเอกสารส่งโครงการ
 แบบฟอร์มแผนสุขภาพ
 แบบฟอร์มรายงานผลการทวง
 ทุน
 แบบฟอร์มรายงานผลการ
 ประชาชน
 ฟอร์มเงินคืนเหลือจ่ายชุมชน
 ตัวอย่างโครงการ

ชื่อผู้ใช้งาน

สมัครสมาชิก
 ติดต่อเรา | โทรเลขสารและรับข้อมูล
 ข่าวสารเรา

หน้าแรก | ตามมา - ตอบไป | สำนักงานเขตเทศบาลนคร
 © เทศบาลเมืองเขลางค์นคร ส.พ.ว.ร.อ. ๒.๕๓๑๑ ๒.๕๓๑๑ ๒.๕๓๑๑
 โทรศัพท์/โทรสาร: 0-5422-2967 E-Mail : kelang1224@gmail.com

2.3 ระบบสารสนเทศศูนย์รับเรื่องราวร้องทุกข์ เทศบาลเมืองเขลางค์นคร ผ่านเว็บไซต์

ศูนย์ข้อมูลรับเรื่องราวร้องทุกข์
เทศบาลเมืองเขลางค์นคร
สายตรง 054-223701

หน้าแรก-รายการเรื่องราวร้องทุกข์ | ส่งเรื่องราวร้องทุกข์ | ร้องทุกข์ที่ดำเนินการแล้ว |

แบบฟอร์มคำร้องทั่วไป
 ศูนย์รับเรื่องราวร้องทุกข์ เทศบาลเมืองเขลางค์นคร[]
ข้อมูลของท่านจะถูกเก็บเป็นความลับ เฉพาะชื่อ-นามสกุลเท่านั้นที่จะต้องใช้ในการแสดงข้อมูล
 ***หากท่านกรอกข้อมูลไม่ถูกต้อง เช่น ใช้ชื่อเป็นนามแฝง, ที่อยู่/เบอร์โทรศัพท์
 เทศบาลเมืองเขลางค์นคร จะไม่นำเรื่องของท่านไปดำเนินการ เนื่องจากไม่สามารถตอบกลับไปยังท่านได้

<- ยกเลิก/ไปดูรายการเรื่องราวร้องทุกข์ที่ส่งเข้ามาทั้งหมด เขียนที่ :

วันที่เขียน : 21 พ.ย. 2561

ชื่อผู้ร้องทุกข์ : นามสกุล : อายุ : ปี

เลขบัตรประจำตัวประชาชน : อยู่บ้านเลขที่ : หมู่ที่ :

บ้าน : ตำบล : อำเภอ : เมือง

จังหวัด : โทรศัพท์ :

กรุณาเลือกและป้อนข้อมูลเรื่องราวร้องทุกข์

<input type="checkbox"/> ซ่อมแซมบ่อพัก/ฝาท่อระบายน้ำชำรุด/สูญหาย	<input type="checkbox"/> ร้องเรียน ตรวจสอบเกี่ยวกับอาคาร
<input type="checkbox"/> ซ่อมแซมไฟฟ้า โคมไฟสาธารณะ	<input type="checkbox"/> ดุด/ล้างท่อระบายน้ำ
<input type="checkbox"/> หินคลุก/ซ่อมแซมผิวถนน/ดินลูกรัง	<input type="checkbox"/> ตัดหญ้า
<input type="checkbox"/> ติดตั้งโคมไฟสาธารณะ	<input type="checkbox"/> ก่อสร้างถนน/ระบบระบายน้ำ
<input type="checkbox"/> แจ้งเหตุเดือดร้อนรำคาญ	<input type="checkbox"/> ขอใช้บริการเก็บขยะมูลฝอย
<input type="checkbox"/> ขอให้เก็บเศษหญ้า/เศษกิ่งไม้	<input type="checkbox"/> การปฏิบัติงานของเจ้าหน้าที่
<input type="checkbox"/> บริการนำอุปโภค-บริโภค	<input type="checkbox"/> ล้างถนน/ล้างตลาด/สถานที่สาธารณะ
<input type="checkbox"/> ตัดกิ่งไม้ในที่สาธารณะ	<input type="checkbox"/> ตรวจสอบการบุกรุกที่สาธารณะ
<input type="checkbox"/> สูบน้ำ/ช่วยน้ำท่วม	<input type="checkbox"/> การสงเคราะห์ทั่วไป
<input type="checkbox"/> ซ่อมแซมท่อกระจายน้ำ/เสียงตามสาย	
<input type="checkbox"/> เรื่องอื่น ๆ (ระบุ)	

บริเวณ
 สถานที่

รายละเอียด
 ของ
 เรื่อง :

ไฟล์ประกอบ : เลือกไฟล์ ไม่ได้เลือกไฟล์ใด

หมายเหตุ : กรณีการขอรับบริการสนับสนุนงบประมาณดำเนินโครงการต่าง ๆ (อาทิ ก่อสร้างถนน วางท่อระบายน้ำ ขยายเขตประปาชุมชน วางระบบเสียงตามสายใหม่ งานโครงการประเพณีต่าง ๆ เป็นต้น) ต้องผ่านกระบวนการเวทีประชาคมบรรจุในแผนชุมชนและบรรจุในแผนพัฒนา 3 ปี ของเทศบาลเมืองเขลางค์นคร ตามขั้นตอนการปฏิบัติงาน

[Log in](#)

หน้าจอบันทึกเรื่องร้องทุกข์ทั้งหมด



ศูนย์ข้อมูลรับเรื่องราวร้องทุกข์
เทศบาลเมืองเขลางค์นคร
สายตรง 054-223701



หน้าแรก-รายการเรื่องร้องทุกข์ | ส่งเรื่องร้องทุกข์ | ร้องทุกข์ที่ดำเนินการแล้ว

รายการเรื่องร้องทุกข์

ค้นหาเรื่องร้องทุกข์ (ป้อนชื่อผู้ร้อง หรือรายละเอียดในคำร้อง) :

เลขรับที่/วันที่รับ	ผู้ร้อง	รายละเอียด	หน่วยงานรับผิดชอบ	หมายเหตุ
2625 15 ก.ย. 2565	สุติสา มขยประเสริฐ	ซ่อมแซมไฟฟ้า โคมไฟสาธารณะ - ขอถอนเครื่องซ่อมแซมไฟฟ้าต้นจำนวน 1 ชุด ต้นทุนเป็นเวลา 1-2 อาทิตย์แล้วคะ	กองช่าง-ฝ่ายการโยธา	ดำเนินการแล้วเสร็จ
2624 15 ก.ย. 2565	นายรวิษญู ปะละนาน	ซ่อมแซมไฟฟ้า โคมไฟสาธารณะ - ขอถอนเครื่องแจ้งไฟกิ่งต้นทั้งเส้นเลยคืน	กองช่าง-ฝ่ายการโยธา	ดำเนินการแล้วเสร็จ
2623 15 ก.ย. 2565	นายดำรงศักดิ์ แก้วบุญเรือง	ซ่อมแซมไฟฟ้า โคมไฟสาธารณะ - ไฟเสีย 1 ชุด	กองช่าง-ฝ่ายการโยธา	ดำเนินการแล้วเสร็จ
2622 15 ก.ย. 2565	นายภรดี ใจแก้วแดง	ซ่อมแซมไฟฟ้า โคมไฟสาธารณะ - ไฟฟ้าสาธารณะดับในบริเวณซอย 12 ทั้งหมดทำให้การสัญจรไม่สะดวกกลางคืนขอให้เทศบาลเมืองเขลางค์นครซ่อมแซมให้ด้วย	กองช่าง-ฝ่ายการโยธา	ดำเนินการแล้วเสร็จ
2621 15 ก.ย. 2565	สุชาติ จินตวงศ์	เรื่องอื่น ๆ (รวม) - ขอคืนเครื่องใช้เสียงตามสาย 7 เครื่องมูลค่า 2 จำนวน 3 ใบ ขอคืนบ้านประชาชนชุมชนศรีหมวดเกล้า 2 จำนวน 1 ใบ	กองสาธารณสุขและสิ่งแวดล้อม	ดำเนินการแล้วเสร็จ ได้คืนถึงชุมชนจำนวน 5 ใบไว้ในที่สาธารณะให้ตามคำร้องแล้ว
2601 14 ก.ย. 2565	นางอมรา ชัยสวัสดิ์	เรื่องอื่น ๆ (รวม) - ขอคืนเครื่องใช้เสียงตามสาย ทางชุมชนขอคืนเครื่องใช้เสียงตามสาย เลขที่ 108-53-0065 ขอทางเทศบาลดำเนินการคืนกลับด้วย	กองยุทธศาสตร์และงบประมาณ	ดำเนินการแล้วเสร็จ
2602 14 ก.ย. 2565	นายวิระ พุฒิน	ซ่อมแซมไฟฟ้า โคมไฟสาธารณะ - หลอดไฟไม่ออก	กองช่าง-ฝ่ายการโยธา	ดำเนินการแล้วเสร็จ
2603 14 ก.ย. 2565	นางปณิณีนท์ ชมภูขันธ์	ซ่อมแซมไฟฟ้า โคมไฟสาธารณะ - ไฟกิ่งเสียจำนวน 2 ชุด	กองช่าง-ฝ่ายการโยธา	ดำเนินการแล้วเสร็จ
2604 14 ก.ย. 2565	นางสุพรรณ ทิพย์พิรุณ	ซ่อมแซมไฟฟ้า โคมไฟสาธารณะ - ไฟกิ่งโน้มลงมา / ไฟดับ	กองช่าง-ฝ่ายการโยธา	ดำเนินการแล้วเสร็จ
2591 13 ก.ย. 2565	นางรำไพ ทวีราช	ซ่อมแซมไฟฟ้า โคมไฟสาธารณะ - ขอซ่อมแซมไฟฟ้ากิ่งที่ถนนในหมู่บ้านต้น 17 หลอด คงเนื่องจากหม้อแปลงไฟระเบิด	กองช่าง-ฝ่ายการโยธา	ดำเนินการแล้วเสร็จ
2590 13 ก.ย. 2565	นายทองฤทธิ์ พรหมจำปา	ซ่อมแซมไฟฟ้า โคมไฟสาธารณะ - 3 ชุด	กองช่าง-ฝ่ายการโยธา	ดำเนินการแล้วเสร็จ
2589 13 ก.ย. 2565	นางจันทร์ฟอง ระโพธิ์	ซ่อมแซมไฟฟ้า โคมไฟสาธารณะ - ขอให้ทางเทศบาลช่วยมาซ่อมไฟกิ่ง ซ่อม 12 1 ชุด ซ่อม 2 2 ชุด ซ่อม 7 ตรงเข้าขอลงขามือตรงโรงงานกระดาษประเสริฐในซอย 1 ชุด ฟ้าเครื่องหมวยไว้หมดแล้วจ้า	กองช่าง-ฝ่ายการโยธา	ดำเนินการแล้วเสร็จ
2588 13 ก.ย. 2565	นายเอกชัย หุ่นไชย	เรื่องอื่น ๆ (รวม) - ขอขมบ้านเสาแก้ว เนื่องจากฝนตกกระหน่ำน้ำออกไม่ทันจาก เนื่องจากปริมาณน้ำที่ข้างเคียงสูง ข่าให้ไม่สามารถระบายน้ำออกได้ ทำให้อ่างน้ำท่วม (กระสอบทราย 20 ก.ก) ๑.14	สำนักปลัดเทศบาล	ดำเนินการแล้วเสร็จ เจ้าหน้าที่งานป้องกันฯ ดำเนินการเรียบร้อยแล้ว
2605 14 ก.ย. 2565	น.ส.นงกช แสงบุญเรือง	ซ่อมแซมไฟฟ้า โคมไฟสาธารณะ - ขอซ่อมแซมไฟฟ้าทั้งเส้น	กองช่าง-ฝ่ายการโยธา	ดำเนินการแล้วเสร็จ
2600 14 ก.ย. 2565	นายศิวร หมีนดาบุตร (ประธานชุมชน)	ซ่อมแซมไฟฟ้า โคมไฟสาธารณะ - ขอความอนุเคราะห์ซ่อมแซมไฟกิ่ง ด้านหน้าวัดที่ซ่อมแซมโทรตามประธานชุมชนได้ครบ	กองช่าง-ฝ่ายการโยธา	ยังไม่ได้รายงาน
2581 12 ก.ย. 2565	นายวงศ์ แดงงัน	สมข่าช่วยน้ำท่วม --	สำนักปลัดเทศบาล	ดำเนินการแล้วเสร็จ เจ้าหน้าที่งานป้องกันฯ ดำเนินการเรียบร้อยแล้ว
2607 14 ก.ย. 2565	ร.ต.อ.ประสิทธิ์ ทิววงศ์ษา	ซ่อมแซมบ่อพัก ฝ่ายระบายน้ำขาด/สูญหาย - ฝ่ายระบายน้ำขาด	กองช่าง-ฝ่ายการโยธา	ยังไม่ได้รายงาน
2608 14 ก.ย. 2565	นายอนุ ศรีสุข	เรื่องอื่น ๆ (รวม) - ขอขยายเขตประปาส่วนภูมิภาค	กองช่าง-ฝ่ายแบบแผนและก่อสร้าง	* ข่าเข้าแผน
2580 12 ก.ย. 2565	นายวรการ ปิณูจิตน์	เรื่องอื่น ๆ (รวม) - น้ำท่วมบ้าน ขอถอนเครื่องกระสอบทราย 20 ก.ก. น้ำท่วมบ้าน ขอถอนเครื่องกระสอบทราย 20 ก.ก. ๑.14	สำนักปลัดเทศบาล	ดำเนินการแล้วเสร็จ เจ้าหน้าที่งานป้องกันฯ ดำเนินการเรียบร้อยแล้ว
2579 12 ก.ย. 2565	น.ส.สิจจรา หัวไผ่	เรื่องอื่น ๆ (รวม) - ขอถอนเครื่อง กระสอบทราย น้ำท่วมบ้านชั้นล่าง ขอความอนุเคราะห์กระสอบทราย 20 ก.ก. ๑.14	สำนักปลัดเทศบาล	ดำเนินการแล้วเสร็จ เจ้าหน้าที่งานป้องกันฯ ดำเนินการเรียบร้อยแล้ว

แสดงรายการที่ 2781 ถึง 2800 [จากทั้งสิ้น 32972 รายการ]

<< รายการแรกสุด
< หน้าต่อไป
หน้าที่ 140
หน้าที่ยาวมา >
หน้าสุดท้าย >>



หน้าจอรายงานสรุปเรื่องราวร้องทุกข์



ศูนย์ข้อมูลรับเรื่องราวร้องทุกข์
เทศบาลเมืองเขลางค์นคร
สายตรง 054-223701



หน้าแรก-รายการเรื่องราวร้องทุกข์ | ส่งเรื่องราวร้องทุกข์ | ร้องทุกข์ที่ดำเนินการแล้ว | รายงานสรุปเรื่องราวร้องทุกข์

รายงานสรุปรายการเรื่องราวร้องทุกข์

ค้นหาข้อมูล	
ระหว่างวันที่	<input type="text" value="01/09/2022"/>
ถึงวันที่	<input type="text" value="30/09/2022"/>

สถิติการให้บริการศูนย์รับเรื่องราวร้องทุกข์ เทศบาลเมืองเขลางค์นคร
 ระหว่างวันที่ 01/09/2022 ถึงวันที่ 30/09/2022

ส่วนราชการ	จำนวนเรื่อง	ยังไม่ได้รายงาน	การรายงานผลการดำเนินงาน					
			ระหว่างดำเนินงาน	ระหว่างสำรวจออกแบบ	ไม่สามารถดำเนินการได้	ดำเนินการแล้วเสร็จ	นำเข้าแผน	อื่น ๆ
สำนักปลัดเทศบาล	12	-	-	-	1	9	-	2
กองช่าง	263	41 (16%)	9	-	6	197	8	2
กองช่าง-ส่วนกลาง	1	-	-	-	-	1	-	-
กองช่าง-ฝ่ายการโยธา	252	32 (13%)	9	-	6	196	7	2
กองช่าง-ฝ่ายแบบแผนและก่อสร้าง	10	9 (90%)	-	-	-	-	1	-
กองยุทธศาสตร์และงบประมาณ	11	1 (9%)	-	-	-	10	-	-
กองสาธารณสุขและสิ่งแวดล้อม	16	2 (13%)	1	-	1	12	-	-
รวม	302	44 (15%)	10	-	8	228 (75%)	8	4

กราฟแสดงผลการดำเนินงานทั้งหมด

2.4 ระบบสารสนเทศเพื่อการติดตามการดำเนินงานโครงการ ผ่านเว็บแอปพลิเคชัน



ระบบติดตามผลการดำเนินงานโครงการ ประจำปีงบประมาณ พ.ศ. 2565



กฤษฎีกาและงบประมาณ ●=ยังไม่ได้ดำเนินการ, ●=ระหว่างดำเนินการ, ●=ดำเนินการแล้วเสร็จ, ●=ยกเลิก, ●=ไอคอนใหม่

คลิกที่รูปสถานะของแต่ละรายการเพื่อดูบันทึกข้อมูล

แสดงโครงการทั้งหมด		โครงการ	เป้าหมาย	งบดำเนินการ	สถานะ	เบิกจ่ายแล้ว	หน่วยดำเนินการ
<p>ออกจากระบบ (Logout)</p> <p>รายงานตามยุทธศาสตร์</p> <p>รายงานสรุปตามยุทธศาสตร์</p> <p>สรุปโครงการ</p> <p>ยังไม่ได้ดำเนินการ/ไม่ได้รับรายงาน: 0 โครงการ</p> <p>ระหว่างดำเนินการ: 0 โครงการ</p> <p>แล้วเสร็จ: 7 โครงการ</p> <p>ยกเลิก: 0 โครงการ</p> <p>ไอคอนใหม่: 0 โครงการ</p> <p>รวมทั้งหมด: 7 โครงการ</p> <p>งปม.รวม: 238,218,215.00 บาท</p> <p>เบิกจ่ายแล้ว: 205,711,423.26 บาท</p> <p>คิดเป็น: 86.35 %</p>	<p>โครงการจัดทำแผนพัฒนาท้องถิ่นโดยกระบวนการมีส่วนร่วม</p> <p>178,000 โอนลด : 19,700.00 งบทั้งสิ้น : 158,300.00</p>	<p>●</p>	117,036	<p>กฤษฎีกาและงบประมาณ 19 ต.ค. 2564 - 19 ต.ค. 2564 ค่าถ่ายเอกสารประกอบการประชุมคณะกรรมการฯ (4,920 บาท)</p> <p>- ค่าพาหนะในการประชุม คณะกรรมการในวันที่ 19 ต.ค. 64 (300 บาท)</p> <p>- ค่าพาหนะในการประชุมคณะกรรมการ (26 ต.ค. 64) (600 บาท)</p> <p>26 ต.ค. 2564 - 26 ต.ค. 2564 ค่าถ่ายเอกสารประกอบการประชุม (26 ต.ค. 64) (14,035 บาท)</p> <p>- ค่าอาหารว่างและเครื่องดื่มในการประชุม คณะกรรมการ (ในวันที่ 16 และ 19 ต.ค. 64) จำนวน 55 ชุด (1,375 บาท)</p> <p>- ถ่ายเอกสารข้ามเล่มแผนดำเนินงานปี 2565 จำนวน 68 เล่ม (5,780 บาท)</p> <p>- ถ่ายเอกสารข้ามเล่มแผนพัฒนาเทศบาลเมืองเขลางค์นคร (ปี 2566-2570) จำนวน 175 เล่ม (52,938 บาท)</p> <p>- ค่าถ่ายเอกสารข้ามเล่มทำปก (2,108 บาท)</p> <p>- ค่าถ่ายเอกสาร 20 ชุด (790 บาท)</p> <p>- ส่งใช้เงินยืม (200 บาท)</p> <p>- ค่าอาหารว่างและเครื่องดื่ม 20 ชุด (500 บาท)</p> <p>- ค่าเดินทางกรรมการ (800 บาท)</p> <p>- ค่าถ่ายเอกสารประกอบการประชุม (5,068 บาท)</p> <p>21 มิ.ย. 2565 - 21 มิ.ย. 2565 ค่าอาหารว่างและเครื่องดื่มในการประชุม จำนวน 137 คน (14,175 บาท)</p> <p>- ถ่ายเอกสารทำปกเข้าเล่ม เปลี่ยนแปลงเพิ่มเติม (6,412 บาท)</p> <p>- ถ่ายเอกสารข้ามเล่มบัญชีแก้ไขเปลี่ยนแปลง ครั้งที่ 2/2565 (1,050 บาท)</p> <p>- ค่าถ่ายเอกสารข้ามเล่มทำปก บัญชีแก้ไขแผนพัฒนา (1,095 บาท)</p> <p>- แผนดำเนินงาน 2565 ฉบับที่ 4 (1,971 บาท)</p> <p>- ถ่ายเอกสารข้ามเล่มทำปกแก้ไขแผนพัฒนาเทศบาลฯ 61-65 (1,095 บาท)</p> <p>- โอนงบประมาณครั้งที่ 14/2565 ลงวันที่ 20 กรกฎาคม 2565 (0 บาท)</p> <p>- ถ่ายเอกสารข้ามเล่มทำปกแก้ไขแผนพัฒนาฯ ฉบับที่ 5 (1,825 บาท)</p>			
<p>โครงการติดตามและประเมินผลแผนพัฒนาเทศบาลเมืองเขลางค์นคร</p>	<p>80,000 โอนลด : 20,000.00 งบทั้งสิ้น : 60,000.00</p>	<p>●</p>	49,168	<p>กฤษฎีกาและงบประมาณ</p> <p>- ค่าพาหนะกรรมการฯ (300 บาท)</p> <p>17 พ.ย. 2564 - 17 พ.ย. 2564 ค่าเอกสารประกอบการประชุมคณะกรรมการ (2,829 บาท)</p> <p>17 พ.ย. 2564 - 17 พ.ย. 2564 ค่าอาหารว่างและเครื่องดื่ม 25 ชุด (625 บาท)</p> <p>- ค่าถ่ายเอกสารข้ามเล่มรายงานผลการติดตามและประเมินผลแผนพัฒนาเทศบาลเมืองเขลางค์นคร ประจำปี 2564 (8,364 บาท)</p> <p>- ค่าเดินทางพาหนะในการประชุม กรรมการ (300 บาท)</p> <p>10 พ.ค. 2565 - 10 พ.ค. 2565 ค่าอาหารว่างและเครื่องดื่มประชุมคณะกรรมการติดตาม ครั้งที่ 1/2565 (750 บาท)</p> <p>- โอนลดงบประมาณ ครั้งที่ 14/2565 ลงวันที่ 20 กรกฎาคม 2565 (0 บาท)</p> <p>- จ้างมหาวิทยาลัยราชภัฏลำปาง ลงสำรวจแบบประเมินความพึงพอใจ ของประชาชน ในเขตเทศบาลเมืองเขลางค์นคร (36,000 บาท)</p>			

1. ยุทธศาสตร์พัฒนาโครงสร้างพื้นฐานการบริการสาธารณะและพัฒนาระบบเมือง

ยังไม่ได้ดำเนินการ / ไม่ได้รายงาน	0 โครงการ
ระหว่างดำเนินการ	0 โครงการ
แล้วเสร็จ	52 โครงการ
ยกเลิก	0 โครงการ
โอนไปตั้งรายการใหม่	0 โครงการ
รวมทั้งหมด	52 โครงการ
งบปร.รวม	63,834,500.00 บาท
เบิกจ่ายแล้ว	51,333,026.68 บาท
คิดเป็น	80.73 %

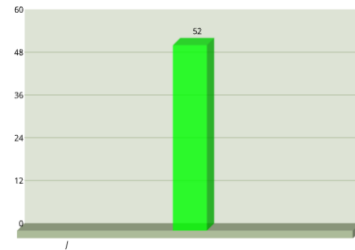

2. ยุทธศาสตร์พัฒนาคนสู่สังคมแห่งการเรียนรู้ตลอดชีวิตอย่างมีนัย

ยังไม่ได้ดำเนินการ / ไม่ได้รายงาน	0 โครงการ
ระหว่างดำเนินการ	0 โครงการ
แล้วเสร็จ	18 โครงการ
ยกเลิก	14 โครงการ
โอนไปตั้งรายการใหม่	0 โครงการ
รวมทั้งหมด	32 โครงการ
งบปร.รวม	22,908,300.00 บาท
เบิกจ่ายแล้ว	7,983,686.90 บาท
คิดเป็น	34.85 %

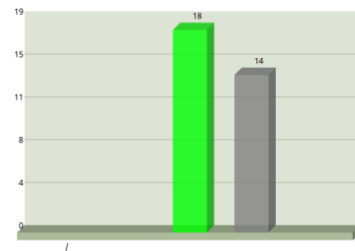

3. ยุทธศาสตร์เสริมสร้างความเข้มแข็งการบริหารจัดการองค์กรและชุมชนเพื่อความมั่นคงและเป็นธรรมในสังคม

ยังไม่ได้ดำเนินการ / ไม่ได้รายงาน	8 โครงการ
ระหว่างดำเนินการ	3 โครงการ
แล้วเสร็จ	21 โครงการ
ยกเลิก	0 โครงการ
โอนไปตั้งรายการใหม่	0 โครงการ
รวมทั้งหมด	32 โครงการ
งบปร.รวม	31,513,200.00 บาท
เบิกจ่ายแล้ว	2,604,948.68 บาท
คิดเป็น	8.27 %

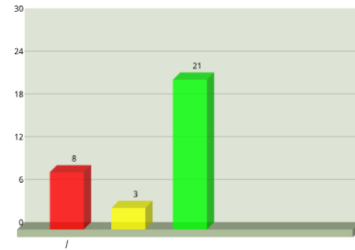

4. ยุทธศาสตร์ด้านการสนับสนุน ส่งเสริมสร้างความเข้มแข็งของภาคเกษตร โดยการเพิ่มประสิทธิภาพและสร้างมูลค่า

ยังไม่ได้ดำเนินการ / ไม่ได้รายงาน	0 โครงการ
ระหว่างดำเนินการ	0 โครงการ
แล้วเสร็จ	2 โครงการ
ยกเลิก	0 โครงการ
โอนไปตั้งรายการใหม่	0 โครงการ
รวมทั้งหมด	2 โครงการ
งบปร.รวม	250,000.00 บาท
เบิกจ่ายแล้ว	134,670.00 บาท
คิดเป็น	53.87 %

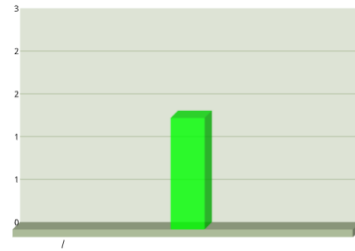

5. ยุทธศาสตร์การพัฒนาสังคม คุณภาพชีวิต และความเข้มแข็งของชุมชน

ยังไม่ได้ดำเนินการ / ไม่ได้รายงาน	0 โครงการ
ระหว่างดำเนินการ	10 โครงการ
แล้วเสร็จ	41 โครงการ
ยกเลิก	9 โครงการ
โอนไปตั้งรายการใหม่	0 โครงการ
รวมทั้งหมด	60 โครงการ
งบปร.รวม	1,755,586,075.00 บาท
เบิกจ่ายแล้ว	143,318,922.00 บาท
คิดเป็น	8.16 %

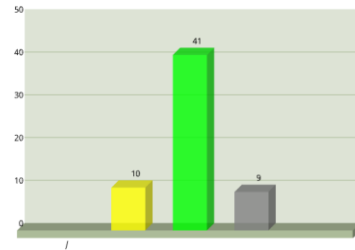

6. ยุทธศาสตร์การอนุรักษ์ฟื้นฟูทรัพยากรธรรมชาติและสิ่งแวดล้อม

ยังไม่ได้ดำเนินการ / ไม่ได้รายงาน	1 โครงการ
ระหว่างดำเนินการ	0 โครงการ
แล้วเสร็จ	5 โครงการ
ยกเลิก	2 โครงการ
โอนไปตั้งรายการใหม่	0 โครงการ
รวมทั้งหมด	8 โครงการ
งบปร.รวม	605,000.00 บาท
เบิกจ่ายแล้ว	136,169.00 บาท
คิดเป็น	22.51 %

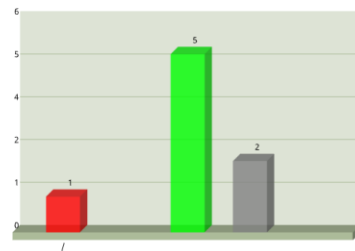

หน้าจอบนแสดงโครงการของแต่ละหน่วยงานในสังกัด



ระบบติดตามผลการดำเนินงานโครงการ ประจำปีงบประมาณ พ.ศ. 2565

แสดงโครงการทั้งหมด

ยุทธศาสตร์	แนวทาง	โครงการ	เป้าหมาย	งบดำเนินการ	สถานะ	เบิกจ่ายแล้ว	หน่วยดำเนินการ
1. ยุทธศาสตร์ พัฒนาโครงสร้าง พื้นฐานบริการ สาธารณะและ พัฒนาระบบผังเมือง	1.1 แผนงานบริหาร งานทั่วไป	โครงการขยายเขตประปา ภายในชุมชนบ้านคำ ซอย 5 ซอย 13 และซอย 14 หมู่ที่ 10 ตำบลชมพู อำเภอเมือง จังหวัด ลำปาง		700,000	แล้วเสร็จ	699,843	กองช่าง
		โครงการขยายเขตประปา ภายในชุมชนบ้านโทกหัวช้าง บริเวณซอย 2, 11, 12 และ ซอยบ้านเลขที่ 31/1 ซิงบ้าน เลขที่ 36 หมู่ที่ 3 ตำบล พระบาท อำเภอเมือง จังหวัด ลำปาง		1,500,000	แล้วเสร็จ	1,498,967	กองช่าง
		โครงการขยายเขตประปา ภายในชุมชนบ้านบุญเกิด ตั้งแต่มหาวิทยาลัยอินชิ่ง บ้านเลขที่ 609 หมู่ที่ 2 ตำบล พระบาท อำเภอเมือง จังหวัด ลำปาง		500,000	แล้วเสร็จ	498,000	กองช่าง
		โครงการขยายเขตประปา ภายในชุมชนบ้านแจ้ตอเต็น บริเวณซอยศาลาอเนกประสงค์ ถึงบ้านเลขที่ 637 ซอยบ้าน เลขที่ 103 และซอย 3 หมู่ที่ 9 ตำบลชมพู อำเภอเมือง จังหวัด ลำปาง		900,000	แล้วเสร็จ	899,873	กองช่าง
		โครงการขยายเขตประปา ภายในชุมชนบ้านลำปางกลาง ตะวันตก บริเวณหน้าซอยบ่อน ไก่ถึงสุดเขตเทศบาลใกล้บ้าน ศาลา หมู่ที่ 3 ตำบลปงแสน ทอง อำเภอเมือง จังหวัดลำปาง		550,000	แล้วเสร็จ	550,000	กองช่าง
		โครงการขยายเขตประปา ภายในชุมชนบ้านศรีหมวด เกล้า 1 บริเวณซอย 4, 5, 9, 10, 12 และซอย 14 หมู่ที่ 4 ตำบลชมพู อำเภอเมือง จังหวัด ลำปาง		1,500,000	แล้วเสร็จ	1,498,803	กองช่าง
		โครงการขยายเขตประปา ภายในชุมชนบ้านหนองเจริญ บริเวณตั้งแต่บ้านเลขที่ 194 ถึงบ้านเลขที่ 431 หมู่ที่ 14 ตำบลชมพู อำเภอเมือง จังหวัด ลำปาง		420,000	แล้วเสร็จ	417,470	กองช่าง
		โครงการขยายเขตประปา ภายในชุมชนบ้านหนองขาง ซอย 1 ซอย 2 และซอย 3 หมู่ ที่ 8 ตำบลชมพู อำเภอเมือง จังหวัดลำปาง		900,000	แล้วเสร็จ	896,663	กองช่าง
		โครงการขยายเขตประปา ภายในชุมชนบ้านหนองวัวเฒ่า หมู่ที่ 7 ตำบลพระบาท อำเภอ เมือง จังหวัดลำปาง		1,800,000	แล้วเสร็จ	1,798,353	กองช่าง
		โครงการขยายเขตประปา ภายในชุมชนบ้านหัวฝาง สามัคคี (สี่เป่าสี่) บริเวณ ซอยสะพานสี่เป่าสี่ถึงทาง รถไฟบ้านหัวฝางสามัคคี และ ซอยหนองศึกา หมู่ที่ 8 ตำบล พระบาท อำเภอเมือง จังหวัด ลำปาง		1,900,000	แล้วเสร็จ	1,898,462	กองช่าง
		โครงการขยายเขต ไฟฟ้า หรือติดตั้งโคม ไฟฟ้า สาธารณะ ภายในชุมชนบ้าน กาดโป่ง บริเวณซอย 4 หมู่ที่ 7 ตำบลปงแสนทอง อำเภอเมือง จังหวัดลำปาง		950,000	แล้วเสร็จ	949,864	กองช่าง
		โครงการขยายเขต ไฟฟ้า หรือติดตั้งโคม ไฟฟ้า สาธารณะ ภายในชุมชนบ้าน หนองหัดตะวันตก ซอย 2 ถึง สามแยกหลังมีน้ำฝั้น PT หมู่ ที่ 10 ตำบลปงแสนทอง อำเภอ เมือง จังหวัดลำปาง		346,000	แล้วเสร็จ	341,408	กองช่าง

2.5 โปรแกรมระบบสารสนเทศข้อมูลแปลงที่ดิน เทศบาลเมืองเขลางค์นคร

ค้นหาจาก: ค้นหาด้วย: ค้นหา

ข้อมูลแปลงที่ดิน

เพิ่ม แก้ไข ส่งออกเป็น Excel

LOT	รวาง	4000	1000	เล่มที่	หน้าที	เลขที่ดิน	หน้าสำรวจ	ไร่	งาน	วา	เศษวา	เลขโฉนด	ต	อ	หมายเหตุ	ชื่อ-สกุล
1	4845	4416	00	1483	15	235	13117	1	2	61	0	148215			147776	จำสิบตำรวจสมศักดิ์ กันทา
2	4945	5416	00	1071	66	311	3071	1	3	2	0	107066			103090	จำสิบตำรวจสมศักดิ์ ศาสตร์ปลุก
3	4945	5416		1074	1	186	2948	0	2	34	0	107301				จำสิบตำรวจสมศักดิ์ ศาสตร์ปลุก
4	4945	5616	00	1080	10	19	3923	1	1	55	0	107910			103518	จำสิบตำรวจสมศักดิ์ ศาสตร์ปลุก
5	4945	5616	00	1073	30	24	3928	2	3	69	0	107230			104498	จำสิบตำรวจสมศักดิ์ ศาสตร์ปลุก
6	4845	4818	07	453	12	70	8332	0	0	18	0	45212	30ต	26อ	40092	จำสิบตำรวจสมศักดิ์ อินดาสาย
7	4845	5216	03	897	33	44	991	0	2	47	0	89633			83602	จำสิบเอกสมศักดิ์ ทาทาน
8	4845	5216	00	1215	33	71	5057	1	2	65	0	121433			120121	จำสิบเอกสมศักดิ์ ทาทาน
9	4945	5614	00	1075	41	14	4103	3	1	55	0	107441			103025	จำสิบเอกสมศักดิ์ ทาทาน
10	4845	5220	16	1397	47	67	7360	0	2	0	0	139647			138333	จำสิบเอกสมศักดิ์ วุฒิกุล
11	4945	5420	05	33	66	114	808	0	0	45	0	3266	29ต	28อ	7021	จำสิบเอกสมศักดิ์ วุฒิกุล

ค้นหาจาก: ค้นหาด้วย: ค้นหา

ข้อมูลแปลงที่ดิน

เพิ่ม แก้ไข ส่งออกเป็น Excel

LOT	รวาง	4000	1000	เล่มที่	หน้าที	เลขที่ดิน	หน้าสำรวจ	ไร่	งาน	วา	เศษวา	เลขโฉนด	ต	อ	หมายเหตุ	ชื่อ-สกุล
1	4845	4416	00	1483	15	235	13117	1	2	61	0	148215			147776	จำสิบตำรวจสมศักดิ์ กันทา
2	4945	5416	00	1071	66	311	3071	1	3	2	0	107066			103090	จำสิบตำรวจสมศักดิ์ ศาสตร์ปลุก
3	4945	5416		1074	1	186	2948	0	2	34	0	107301				จำสิบตำรวจสมศักดิ์ ศาสตร์ปลุก
4	4945	5616	00	1080	10	19	3923	1	1	55	0	107910			103518	จำสิบตำรวจสมศักดิ์ ศาสตร์ปลุก
5	4945	5616	00	1073	30	24	3928	2	3	69	0	107230			104498	จำสิบตำรวจสมศักดิ์ ศาสตร์ปลุก
6	4845	4818	07	453	12	70	8332	0	0	18	0	45212	30ต	26อ	40092	จำสิบตำรวจสมศักดิ์ อินดาสาย
7	4845	5216	03	897	33	44	991	0	2	47	0	89633			83602	จำสิบเอกสมศักดิ์ ทาทาน
8	4845	5216	00	1215	33	71	5057	1	2	65	0	121433			120121	จำสิบเอกสมศักดิ์ ทาทาน
9	4945	5614	00	1075	41	14	4103	3	1	55	0	107441			103025	จำสิบเอกสมศักดิ์ ทาทาน
10	4845	5220	16	1397	47	67	7360	0	2	0	0	139647			138333	จำสิบเอกสมศักดิ์ วุฒิกุล
11	4945	5420	05	33	66	114	808	0	0	45	0	3266	29ต	28อ	7021	จำสิบเอกสมศักดิ์ วุฒิกุล

2.6 ระบบสารสนเทศสารบรรณอิเล็กทรอนิกส์ เทศบาลเมืองเขลางค์นคร

ระบบสารบรรณอิเล็กทรอนิกส์
เทศบาลเมืองเขลางค์นคร

- เข้าสู่ระบบ
- ค้นหาและติดตาม
- หนังสือเวียน
- หนังสือคำสั่ง
- ดาวน์โหลด



ระบบสารบรรณอิเล็กทรอนิกส์เทศบาลเมืองเขลางค์นคร

ระบบสารบรรณอิเล็กทรอนิกส์
เทศบาลเมืองเขลางค์นคร

งานธุรการ กองยุทธศาสตร์และงบประมาณ
กองยุทธศาสตร์และงบประมาณ

หนังสือราชการ ค้นหาและติดตาม ตั้งค่าระบบ ออกจากระบบ

ยินดีต้อนรับ

งานธุรการ กองยุทธศาสตร์และงบประมาณ

คุณมีหนังสือเข้าใหม่ 4 ฉบับ



ระบบสารบรรณอิเล็กทรอนิกส์เทศบาลเมืองเขลางค์นคร

ระบบสารบรรณอิเล็กทรอนิกส์
เทศบาลเมืองเขลางค์นคร

งานธุรการ กองยุทธศาสตร์และงบประมาณ
กองยุทธศาสตร์และงบประมาณ

หน้าสารบรรณ ค้นหาและติดตาม ค้นหาสถานะ ตั้งระบบ ออกจากระบบ

ค้นหาและติดตามหนังสือ

เลขที่หนังสือ: [] ประเภทของหนังสือ: [] ทุกประเภท

ชื่อเรื่อง: [] ถึง: []

หน่วยงานที่สร้างหนังสือ: [] ทั้งหมด

จากวันที่: 01/09/2565 ถึงวันที่: 30/09/2565 ช่วงเวลา: 00:00 ถึง 24:00

หนังสือยังไม่ลงนาม
 หนังสือลงนามแล้ว

รายละเอียด	เลขที่หนังสือ	ลงวันที่	ประเภทของหนังสือ	ชื่อเรื่อง	จาก	ถึง
รายละเอียด	สป 52301/ว 15	30 ก.ย. 2565	หนังสือเวียน(กอง)	นโยบายเกี่ยวกับความเป็นอิสระ ความเที่ยงธรรมและการจัดการกับความขัดแย้ง	หน่วยตรวจสอบภายใน	หัวหน้าสำนักปลัดฯ และผู้อำนวยการกองทุกกอง
รายละเอียด	สป 52308/ว 1782	30 ก.ย. 2565	หนังสือเวียน(กอง)	ขอความอนุเคราะห์	กองสวัสดิการสังคม	ผู้อำนวยการกองช่าง
รายละเอียด	สป 52308/ว 1781	30 ก.ย. 2565	หนังสือเวียน(กอง)	ขอความอนุเคราะห์	กองสวัสดิการสังคม	ผู้อำนวยการกองยุทธศาสตร์และงบประมาณ
รายละเอียด	สป 52308/ว 1780	30 ก.ย. 2565	หนังสือเวียน(กอง)	ขอความอนุเคราะห์ข่าสัมพันธ์	กองสวัสดิการสังคม	ผู้อำนวยการกองยุทธศาสตร์และงบประมาณ
รายละเอียด	สป 52306/ว 127/2565	30 ก.ย. 2565	หนังสือเวียน(กอง)	การให้โลตราเข้าเขียนใบ Herbalist STAM2002 แก่บุคลากรของบุคลากรเจ้าหน้าที่ของเทศบาล	กองสาธารณสุขและสิ่งแวดล้อม	หัวหน้าสำนักปลัดเทศบาล และผู้อำนวยการกองทุกกอง
รายละเอียด	สป 52301/ว -	29 ก.ย. 2565	หนังสือเวียน(กอง)	ขอเชิญร่วมอนุโมทนาถวายคำพระอภิเษกสมรสพระราชทานสำนักงบประมาณ ปี 2565	สำนักปลัดเทศบาล	ทุกกอง
รายละเอียด	สป 52301/ว -	29 ก.ย. 2565	หนังสือเวียน(กอง)	ชี้แจงแนวทางการจัดตั้ง เปลี่ยนแปลงฐาน และเขตองค์กรปกครองส่วนท้องถิ่น	สำนักปลัดเทศบาล	ทุกกอง/ทุกฝ่ายของสำนักปลัดฯ/ทุกงานของสำนักปลัดฯ
รายละเอียด	สป 52308/ว 1779	29 ก.ย. 2565	หนังสือเวียน(กอง)	การแสดงบัตรประจำตัวบุคลากรวิทยากรทางอิเล็กทรอนิกส์	กองสวัสดิการสังคม	ผู้อำนวยการกองสาธารณสุขและสิ่งแวดล้อม
รายละเอียด	สป 52301/ว 14	29 ก.ย. 2565	หนังสือเวียน(กอง)	การตรวจสอบการควบคุมการจัดซื้อน้ำมันเชื้อเพลิง	หน่วยตรวจสอบภายใน	หัวหน้าสำนักปลัดฯ และผู้อำนวยการกองทุกกอง
รายละเอียด	สป 52301/ว 13	29 ก.ย. 2565	หนังสือเวียน(กอง)	แผนการตรวจสอบ ประจำปีงบประมาณ พ.ศ. 2566	หน่วยตรวจสอบภายใน	หัวหน้าสำนักปลัดฯ และผู้อำนวยการกองทุกกอง
รายละเอียด	สป 52301/ว 12	29 ก.ย. 2565	หนังสือเวียน(กอง)	คู่มือการตรวจสอบภายใน	หน่วยตรวจสอบภายใน	หัวหน้าสำนักปลัดฯ และผู้อำนวยการกองทุกกอง
รายละเอียด	สป 52301/ว 548	29 ก.ย. 2565	หนังสือเวียน(กอง)	ประเพณีทำบุญประจำปี เดือน กันยายน 2565	สำนักปลัดเทศบาล	ทุกฝ่ายของสำนักปลัดฯ
รายละเอียด	สป 52301/ว -	28 ก.ย. 2565	หนังสือเวียน(กอง)	การณรงค์สวมหน้ากากอนามัย 100 เปอร์เซ็นต์	สำนักปลัดเทศบาล	ผู้อำนวยการกองทุกกอง
รายละเอียด	สป 52301/ว -	28 ก.ย. 2565	หนังสือเวียน(กอง)	การเข้าแผนการพละชาติทุกวันจันทร์ของเดือน	สำนักปลัดเทศบาล	คณะผู้บริหาร/ผู้จัดการสถานอนามัย/ผู้อำนวยการทุกกอง/ทุกฝ่ายงานของสำนักปลัดฯ
รายละเอียด	สป 52308/ว 1778	28 ก.ย. 2565	หนังสือเวียน(กอง)	รายงานการเบิกจ่ายเงินอุดหนุน งบประมาณรายจ่ายประจำปี พ.ศ. 2565 ไตรมาส 4	กองสวัสดิการสังคม	ผู้อำนวยการกองยุทธศาสตร์และงบประมาณ
รายละเอียด	สป 52301/ว -	28 ก.ย. 2565	หนังสือเวียน(กอง)	ขอเชิญร่วมเดือนรับผู้รายนการจังหวัดลำปาง(นายชัชชาติฉัตร)	สำนักปลัดเทศบาล	คณะผู้บริหาร/ผู้อำนวยการกองทุกกอง
รายละเอียด	สป 52301/ว -	28 ก.ย. 2565	หนังสือเวียน(กอง)	ขอเชิญร่วมเป็นเจ้าภาพสวดอภิธรรมและพิธีพระราชทาน	สำนักปลัดเทศบาล	คณะผู้บริหาร/ทุกกอง/ทุกฝ่ายของสำนักปลัดฯ

ระบบสารบรรณอิเล็กทรอนิกส์
เทศบาลเมืองเขลางค์นคร

งานธุรการ กองยุทธศาสตร์และงบประมาณ
กองยุทธศาสตร์และงบประมาณ

หน้าสารบรรณ ค้นหาและติดตาม ค้นหาสถานะ ตั้งระบบ ออกจากระบบ

รายละเอียดหนังสือ

เลขที่หนังสือ	สป 52306/ว 127/2565	ลงวันที่	30 ก.ย. 2565 09:38:09
ข้อความค้น	ทั่วไป	ผู้ควบคุมเจ้า	ทั่วไป
ชื่อเรื่อง	การให้โลตราเข้าเขียนใบ Herbalist STAM2002 แก่บุคลากรของบุคลากรเจ้าหน้าที่ของเทศบาล		
เรียน	หัวหน้าสำนักปลัดเทศบาล และผู้อำนวยการกองทุกกอง		
รายละเอียด			
หมายเหตุ	<p>เอกสารแนบ</p>		

3. คณะกรรมการพัฒนาระบบสารสนเทศ เทศบาลเมืองเขลางค์นคร

ตามคำสั่งเทศบาลเมืองเขลางค์นคร ที่ 2490/2564 ลงวันที่ 9 ธันวาคม พ.ศ.2564 เรื่อง แต่งตั้ง คณะกรรมการพัฒนาระบบสารสนเทศ เทศบาลเมืองเขลางค์นคร เพื่อทำหน้าที่ในการเผยแพร่และ ประชาสัมพันธ์ข้อมูลที่ข่าวสารเกี่ยวข้องกับองค์กรผ่านทางเว็บไซต์ บันทึกข้อมูลต่าง ๆ ผ่านทางโปรแกรมระบบ สารสนเทศของเทศบาลเมืองเขลางค์นคร เป็นการบูรณาการการดำเนินงานด้านระบบเทคโนโลยีสารสนเทศ ร่วมกันทุกหน่วยงานในสังกัด ประกอบด้วย

1. คณะกรรมการที่ปรึกษา

1) นายกเทศมนตรีเมืองเขลางค์นคร	ประธานฯ
2) รองนายกเทศมนตรีเมืองเขลางค์นคร (1)	กรรมการ
3) รองนายกเทศมนตรีเมืองเขลางค์นคร (2)	กรรมการ
4) รองนายกเทศมนตรีเมืองเขลางค์นคร (3)	กรรมการ
5) ที่ปรึกษานายกเทศมนตรีฯ (1)	กรรมการ
6) ที่ปรึกษานายกเทศมนตรีฯ (2)	กรรมการ
7) เลขานุการนายกเทศมนตรีฯ	กรรมการ
8) ปลัดเทศบาลเมืองเขลางค์นคร	กรรมการ
9) รองปลัดเทศบาลเมืองเขลางค์นคร	กรรมการ
10) ผู้อำนวยการกองยุทธศาสตร์และงบประมาณ	กรรมการ/ เลขานุการ

มีหน้าที่ให้คำปรึกษาและให้ข้อเสนอแนะ ในการพัฒนาระบบสารสนเทศ พิจารณาตัดสินใจ อนุมัติ/อนุญาตให้นำเสนอข้อมูลข่าวสารสำคัญๆ ผ่านทางระบบสารสนเทศต่างๆ ของเทศบาลเมืองเขลางค์นคร

2. คณะกรรมการฝ่ายอำนวยการ

1) ปลัดเทศบาลเมืองเขลางค์นคร	ประธานฯ
2) รองปลัดเทศบาลเมืองเขลางค์นคร	รองประธาน
3) หัวหน้าสำนักปลัดเทศบาล	กรรมการ
4) ผู้อำนวยการกองคลัง	กรรมการ
5) ผู้อำนวยการกองช่าง	กรรมการ
6) ผู้อำนวยการกองสวัสดิการสังคม	กรรมการ
7) ผู้อำนวยการกองยุทธศาสตร์และงบประมาณ	กรรมการ
8) ผู้อำนวยการกองการศึกษา	กรรมการ
9) ผู้อำนวยการกองสาธารณสุขและสิ่งแวดล้อม	กรรมการ
10) ผู้อำนวยการกองการเจ้าหน้าที่	กรรมการ

11) หัวหน้าฝ่ายอำนวยการ	(สำนักปลัดฯ)	กรรมการ
12) หัวหน้าฝ่ายปกครอง	(สำนักปลัดฯ)	กรรมการ
13) หัวหน้าฝ่ายทะเบียนราษฎรและบัตรประจำตัวประชาชน(สำนักปลัดฯ)		กรรมการ
14) หัวหน้าฝ่ายบริหารงานคลัง (กองคลัง)	กรรมการ	
15) หัวหน้าฝ่ายแผนที่ภาษีและทะเบียนทรัพย์สิน (กองคลัง)		กรรมการ
16) หัวหน้าฝ่ายบริหารงานทั่วไป	(กองคลัง)	กรรมการ
17) หัวหน้าฝ่ายแบบแผนและก่อสร้าง	(กองช่าง)	กรรมการ
18) หัวหน้าฝ่ายการโยธา	(กองช่าง)	กรรมการ
19) หัวหน้าฝ่ายบริหารงานทั่วไป	(กองช่าง)	กรรมการ
20) หัวหน้าฝ่ายบริหารงานสาธารณสุข	(กองสาธารณสุขฯ)	กรรมการ
21) หัวหน้าฝ่ายบริการสาธารณสุข	(กองสาธารณสุขฯ)	กรรมการ
22) หัวหน้าฝ่ายบริหารงานทั่วไป	(กองสาธารณสุขฯ)	กรรมการ
23) หัวหน้าฝ่ายแผนงานและงบประมาณ	(กองยุทธศาสตร์ฯ)	กรรมการ
24) หัวหน้าฝ่ายบริหารงานทั่วไป	(กองยุทธศาสตร์ฯ)	กรรมการ
25) หัวหน้าฝ่ายบริหารการศึกษา	(กองการศึกษา)	กรรมการ
26) หัวหน้าฝ่ายส่งเสริมการศึกษา ศาสนาและวัฒนธรรม (กองการศึกษา)		กรรมการ
27) หัวหน้าฝ่ายบริหารงานทั่วไป	(กองการศึกษา)	กรรมการ
28) หัวหน้าฝ่ายพัฒนาชุมชน	(กองสวัสดิการสังคม)	กรรมการ
29) หัวหน้าฝ่ายสังคมสงเคราะห์	(กองสวัสดิการสังคม)	กรรมการ
30) หัวหน้าฝ่ายส่งเสริมสวัสดิการสังคม	(กองสวัสดิการสังคม)	กรรมการ
31) หัวหน้าฝ่ายสรรหาและบรรจุแต่งตั้ง	(กองการเจ้าหน้าที่)	กรรมการ
32) หัวหน้าฝ่ายส่งเสริมและพัฒนาบุคลากร	(กองการเจ้าหน้าที่)	กรรมการ
33) หัวหน้าหน่วยตรวจสอบภายใน		กรรมการ
34) หัวหน้าฝ่ายบริการและเผยแพร่วิชาการ	(กองยุทธศาสตร์ฯ)	กรรมการ/เลขานุการ

มีหน้าที่ในการให้แนวทาง และกำหนดขอบเขตในการดำเนินงานพัฒนาระบบสารสนเทศ ตรวจสอบความถูกต้องของข้อมูลที่น่าเสนอ อำนวยการและสนับสนุนการใช้ระบบสารสนเทศเพื่อประโยชน์ในการพัฒนาองค์กรและการให้บริการประชาชน

3. คณะทำงานพัฒนาระบบสารสนเทศ ประกอบด้วย

1) ปลัดเทศบาลเมืองเขลางค์นคร	ประธานคณะทำงาน
2) ผู้อำนวยการกองยุทธศาสตร์และงบประมาณ	รองประธานฯ
3) นางสาวเดือน เกตุแก้ว	หัวหน้าฝ่ายบริการและเผยแพร่วิชาการ คณะทำงาน

- | | | |
|--|--|----------|
| 4) นางสาวสุชญา วิชิรเดชาชัย | ผู้จัดการงานทั่วไปปฏิบัติการ (สำนักปลัด) | คณะทำงาน |
| 5) นางสาวศิริพร มลิันทากาศ | เจ้าพนักงานธุรการปฏิบัติงาน (สำนักปลัด) | คณะทำงาน |
| 6) นางวีรวรรณ เกษมสันต์ ณ อยุธยา | เจ้าพนักงานธุรการชำนาญงาน (กองคลัง) | คณะทำงาน |
| 7) นางสาวรัตติกาล พุทธาทเพ | ผู้ช่วยเจ้าหน้าที่พัสดุ (กองคลัง) | คณะทำงาน |
| 8) นางสาวณัฐชา ทองทิพย์ | พนักงานจ้างทั่วไป (กองคลัง) | คณะทำงาน |
| 9) นายสิทธิพงษ์ สุขจักร์ | เจ้าหน้าที่ทะเบียนทรัพย์สิน (กองคลัง) | คณะทำงาน |
| 10) นายसानวุธ ปินใจกุล | พนักงานจ้างทั่วไป (กองช่าง) | คณะทำงาน |
| 11) นางสาวชนากานต์ เสริมสุข | พนักงานจ้างทั่วไป (กองช่าง) | คณะทำงาน |
| 12) ว่าที่ ร.ต.หญิง จิรายุวัฒน์ โยจาใจ | ผู้ช่วยช่าง (กองช่าง) | คณะทำงาน |
| 13) นายคุณซ์ศุภณัฐ วงศ์อ่อนม่อน | ผู้ช่วยนายช่างไฟฟ้า (กองช่าง) | คณะทำงาน |
| 14) นางสาววิรทยา ยอดปัญญา | พนักงานจ้างทั่วไป (กองช่าง) | คณะทำงาน |
| 15) นางสาวจุฬาลักษณ์ แม่นรัตน์ | พนักงานจ้างทั่วไป (กองช่าง) | คณะทำงาน |
| 16) นางสาวจิรรัตน์ มณียศ | ผู้ช่วยนักวิชาการศึกษา (กองการศึกษา) | คณะทำงาน |
| 17) นางสาวปริยากร เชื้ออินสูง | ผู้ช่วยเจ้าพนักงานธุรการ (กองการศึกษา) | คณะทำงาน |
| 18) นางสาววิรินทร์ภา ยาวิละ | พนักงานจ้างทั่วไป (กองการศึกษา) | คณะทำงาน |
| 19) ว่าที่ ร.ต.ปราชญ์สยาม วงศาโรจน์ | นักพัฒนาชุมชนปฏิบัติการ (กองสวัสดิการสังคม) | คณะทำงาน |
| 20) นางพัชรินทร์ วงศ์ชมภู | ผู้ช่วยเจ้าพนักงานธุรการ (กองสวัสดิการสังคม) | คณะทำงาน |
| 21) นางสาวพิชญาดา เขียวเลางาม | ผู้ช่วยเจ้าพนักงานพัฒนาชุมชน (กองสวัสดิการสังคม) | คณะทำงาน |
| 22) นายเจตริน ศรีทินนท์ | ผู้ช่วยเจ้าพนักงานพัฒนาชุมชน (กองสวัสดิการสังคม) | คณะทำงาน |
| 23) นางสาววิรัชภา คชานูบาล | พนักงานจ้างทั่วไป (กองสาธารณสุขฯ) | คณะทำงาน |
| 24) นางสาวชนากานต์ ศรีแปงวงศ์ | พนักงานจ้างทั่วไป (กองสาธารณสุขฯ) | คณะทำงาน |
| 25) นางสาวภควรรณ จันทร์คำ | พนักงานจ้างทั่วไป (กองสาธารณสุขฯ) | คณะทำงาน |
| 26) นายอริยวัตต์ ผลเต็ม | พนักงานจ้างทั่วไป (กองการเจ้าหน้าที่) | คณะทำงาน |
| 27) นางสาวช่อผกา วงศ์ดี | พนักงานจ้างทั่วไป (กองการเจ้าหน้าที่) | คณะทำงาน |
| 28) นางอภิรดา รัศม์อภิวันท์ | เจ้าพนักงานธุรการชำนาญงาน | คณะทำงาน |
| 29) นางนารีนาก กันทาเวียง | นักวิเคราะห์นโยบายและแผนชำนาญการ | คณะทำงาน |
| 30) นางสาวกรรณิการ์ แก้วร่วมวงศ์ | นักประชาสัมพันธ์ชำนาญการ | คณะทำงาน |
| 31) นายณัฐวุฒิ พุซิ่น | ผู้ช่วยเจ้าหน้าที่ระบบงานคอมพิวเตอร์ | คณะทำงาน |
| 32) นางสาวรัตติกิรณ สุทธการ | ผู้ช่วยนักวิเคราะห์นโยบายและแผน | คณะทำงาน |

33) นายมณฑล ภูทอง นักวิชาการคอมพิวเตอร์ชำนาญการ คณะทำงาน/เลขานุการฯ

มีหน้าที่ดังนี้

1. บันทึกข้อมูล และปรับปรุงข้อมูลในโปรแกรมระบบสารสนเทศต่าง ๆ เว็บไซต์ และสื่อประเภทโซเชียลมีเดีย (Social Media) ของเทศบาลเมืองเขลางค์นคร ตามที่คณะกรรมการฝ่ายอำนวยการ กำหนด

2. พัฒนาและปรับปรุงเว็บไซต์ระดับโค้ด (Code) เพื่อให้สามารถแสดงผล และแสดงข้อมูลตามแนวทางที่คณะกรรมการที่ปรึกษา และคณะกรรมการฝ่ายอำนวยการ และคณะกรรมการติดตามและประเมินผลกำหนด รวมทั้งให้คำปรึกษา และให้ความช่วยเหลือ ด้านระบบเทคโนโลยีสารสนเทศและการใช้งานโปรแกรมระบบสารสนเทศที่มีใช้งานในหน่วยงานแก่เจ้าหน้าที่ผู้รับผิดชอบของหน่วยงานนั้น ๆ

ลำดับ ที่	โครงการ/กิจกรรม	รายละเอียดของกิจกรรมที่เกิดขึ้นจากโครงการ	ปีงบประมาณ พ.ศ.2566																	
			พ.ศ. 2565			พ.ศ. 2566														
			ต.ค.	พ.ย.	ธ.ค.	ม.ค.	ก.พ.	มี.ค.	เม.ย.	พ.ค.	มิ.ย.	ก.ค.	ส.ค.	ก.ย.						
2	โครงการ แอปพลิเคชัน สนับสนุนการ ให้บริการประชาชน	- เสนอโครงการเพื่อขออนุมัติจากคณะ กรรมการบริหารและจัดหาระบบคอมพิวเตอร์ของ หน่วยงานสังกัดกระทรวงมหาดไทยจังหวัดลำปาง - จัดทำราคากลาง - จัดหาผู้รับจ้าง		←	→															
3	การจัดหาครุภัณฑ์ คอมพิวเตอร์สำหรับ สำนักงานเทศบาลเมือง เขลางค์นคร	- เสนอโครงการเพื่อขออนุมัติจากคณะ กรรมการบริหารและจัดหาระบบคอมพิวเตอร์ของ หน่วยงานสังกัดกระทรวงมหาดไทยจังหวัดลำปาง - จัดทำราคากลาง - จัดหาผู้รับจ้าง		←	→															
4	การจัดหาระบบกล้อง วงจรปิดภายในอาคาร สำนักงานเทศบาลเมือง เขลางค์นคร	- เสนอโครงการเพื่อขออนุมัติจากคณะ กรรมการบริหารและจัดหาระบบคอมพิวเตอร์ของ หน่วยงานสังกัดกระทรวงมหาดไทยจังหวัดลำปาง - จัดทำราคากลาง จัดประชุมคณะกรรมการเพื่อ กำหนดจุดติดตั้ง - จัดหาผู้รับจ้าง		←	→															

ลำดับ ที่	โครงการ/กิจกรรม	รายละเอียดของกิจกรรมที่เกิดขึ้นจากโครงการ	ปีงบประมาณ พ.ศ.2566																	
			พ.ศ. 2565			พ.ศ. 2566														
			ต.ค.	พ.ย.	ธ.ค.	ม.ค.	ก.พ.	มี.ค.	เม.ย.	พ.ค.	มิ.ย.	ก.ค.	ส.ค.	ก.ย.						
5	การรับร้องร้องทุกข์ บนแพลตฟอร์ม บริหารจัดการปัญหา เมือง (Traffy Fondue)	<ul style="list-style-type: none"> - ประชุมชี้แจงให้คณะทำงานพัฒนาระบบสารสนเทศทราบเพื่อเตรียมพร้อมในการใช้งาน Platform Traffy fondue เพื่อบริหารจัดการเรื่องราวร้องทุกข์ที่เกี่ยวข้องตามภารกิจและอำนาจหน้าที่ของแต่ละส่วนราชการ - ประชาสัมพันธ์ Platform Traffy fondue ให้ประชาชนทราบ - อบรมวิธีการใช้งาน Platform Traffy fondue ให้คณะทำงานพัฒนาระบบสารสนเทศและผู้ที่เกี่ยวข้อง 				↔														
6	เขलगค์นครเมือง อัจฉริยะ	<ul style="list-style-type: none"> - จัดประชุมคณะกรรมการพัฒนาเมืองอัจฉริยะ (Smart City) เทศบาลเมืองเขलगค์นคร - จัดทำเอกสารร่างข้อเสนอเพื่อขอรับการพิจารณาการเป็นเมืองอัจฉริยะ - ประชุมพิจารณาร่างข้อเสนอเพื่อขอรับการพิจารณาการเป็นเมืองอัจฉริยะ 		↔																

ลำดับ ที่	โครงการ/กิจกรรม	รายละเอียดของกิจกรรมที่เกิดขึ้นจากโครงการ	ปีงบประมาณ พ.ศ.2566															
			พ.ศ. 2565			พ.ศ. 2566												
			ต.ค.	พ.ย.	ธ.ค.	ม.ค.	ก.พ.	มี.ค.	เม.ย.	พ.ค.	มิ.ย.	ก.ค.	ส.ค.	ก.ย.				
		- ยื่นข้อเสนอเพื่อขอรับการพิจารณาการเป็น เมืองอัจฉริยะต่อคณะกรรมการขับเคลื่อนการ พัฒนาเมืองอัจฉริยะ																