

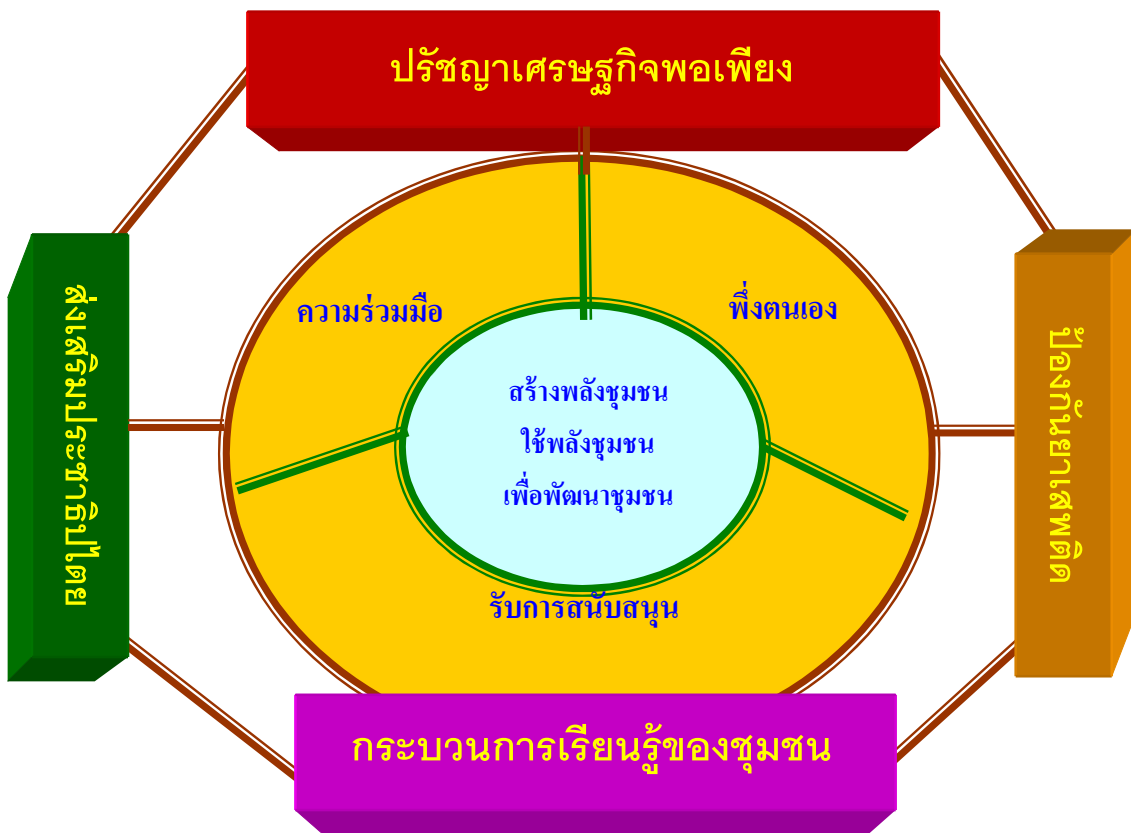

แผนชุมชน

เพื่อการขับเคลื่อนยุทธศาสตร์เทศบาลเมืองเขลางค์นคร
การพัฒนาคุณภาพชีวิตที่ดีและเสริมสร้างความเข้มแข็งของชุมชน



ชุมชนหนองห้าตะวันตก หมู่ที่ 10 ตำบลปงแสนทอง

อำเภอเมืองลำปาง จังหวัดลำปาง

จัดทำเมื่อ มีนาคม 2558

ปรับปรุงแก้ไขเพิ่มเติมเมื่อ.....

(ลงชื่อ) ทอน ใจยาธิ ประธานชุมชน

(นายทอน ใจยาธิ)

ดำเนินการโดย คณะกรรมการหมู่บ้านหนองห้าตะวันตก

คำนำ

การจัดทำแผนหมู่บ้าน/ชุมชน หรือแผนแม่บทหมู่บ้าน/ชุมชน เป็นกระบวนการเรียนรู้และการมีส่วนร่วมของประชาชนในหมู่บ้านและชุมชน โดยเริ่มจากการกระตุ้นจิตสำนึกและความรับผิดชอบของประชาชนในชุมชนให้มีจิตสาธารณะ แล้วร่วมกันคิด ร่วมกันจัดทำ ร่วมกันเรียนรู้/วิเคราะห์ เพื่อให้รู้และเข้าใจตนเองโดยใช้กระบวนการชุมชน คือการสำรวจข้อมูลปัญหาและศักยภาพของชุมชน การวิเคราะห์สาเหตุ/แนวทางแก้ไข แล้วกำหนดอนาคตและทิศทางการพัฒนาตนเอง/หมู่บ้านและชุมชนในลักษณะจากชุมชน โดยชุมชน และเพื่อชุมชนซึ่งเป็นการเสริมสร้างความเข้มแข็ง และพึ่งตนเองอย่างยั่งยืนของชุมชน แผนชุมชนบ้านหนองห้าตะวันตก.ได้จัดทำโดยคณะกรรมการหมู่บ้านและชุมชน โดยได้รวบรวมข้อมูลของชุมชนด้านต่างๆ ตลอดจนสภาพปัญหาของชุมชน แล้วกำหนด ทิศทางที่จะนำไปสู่การปฏิบัติที่มีประสิทธิภาพในการพัฒนาชุมชนสู่อนาคตที่ชุมชนต้องการ ตลอดจนเป็นบทเรียนในการพัฒนาหมู่บ้านโดยภาพรวม ซึ่งจะเป็ประโยชน์ต่อชุมชนและให้การสนับสนุนของส่วนที่เกี่ยวข้องอย่างเป็นรูปธรรม

คณะกรรมการหมู่บ้านหนองห้าตะวันตก

สารบัญ

ส่วนที่ 1 ข้อมูลทั่วไปของชุมชน	1-6
ปฏิทินฤดูกาล	
ส่วนที่ 2 ศักยภาพของหมู่บ้าน/ชุมชน	7-11
จุดเด่นหรือจุดแข็งของชุมชน	
จุดอ่อนของชุมชน	
โอกาสของชุมชน	
ข้อจำกัดของชุมชน	
ส่วนที่ 3 สภาพปัญหาและการวิเคราะห์ปัญหาของหมู่บ้าน/ชุมชน	12-15
ส่วนที่ 4 ยุทธศาสตร์การพัฒนาหมู่บ้าน/ชุมชน	16-17
ส่วนที่ 5 ภาคผนวก	18

ส่วนที่ 1

ข้อมูลทั่วไป

1.1 แผนที่หมู่บ้าน/ชุมชน (แสดงข้อมูลครัวเรือน, สถานที่สำคัญ, จุดที่ตั้งผู้นำ, หัวหน้าคุ้ม, คนพิการ, คนยากจน, และสิ่งแวดล้อมของชุมชน)

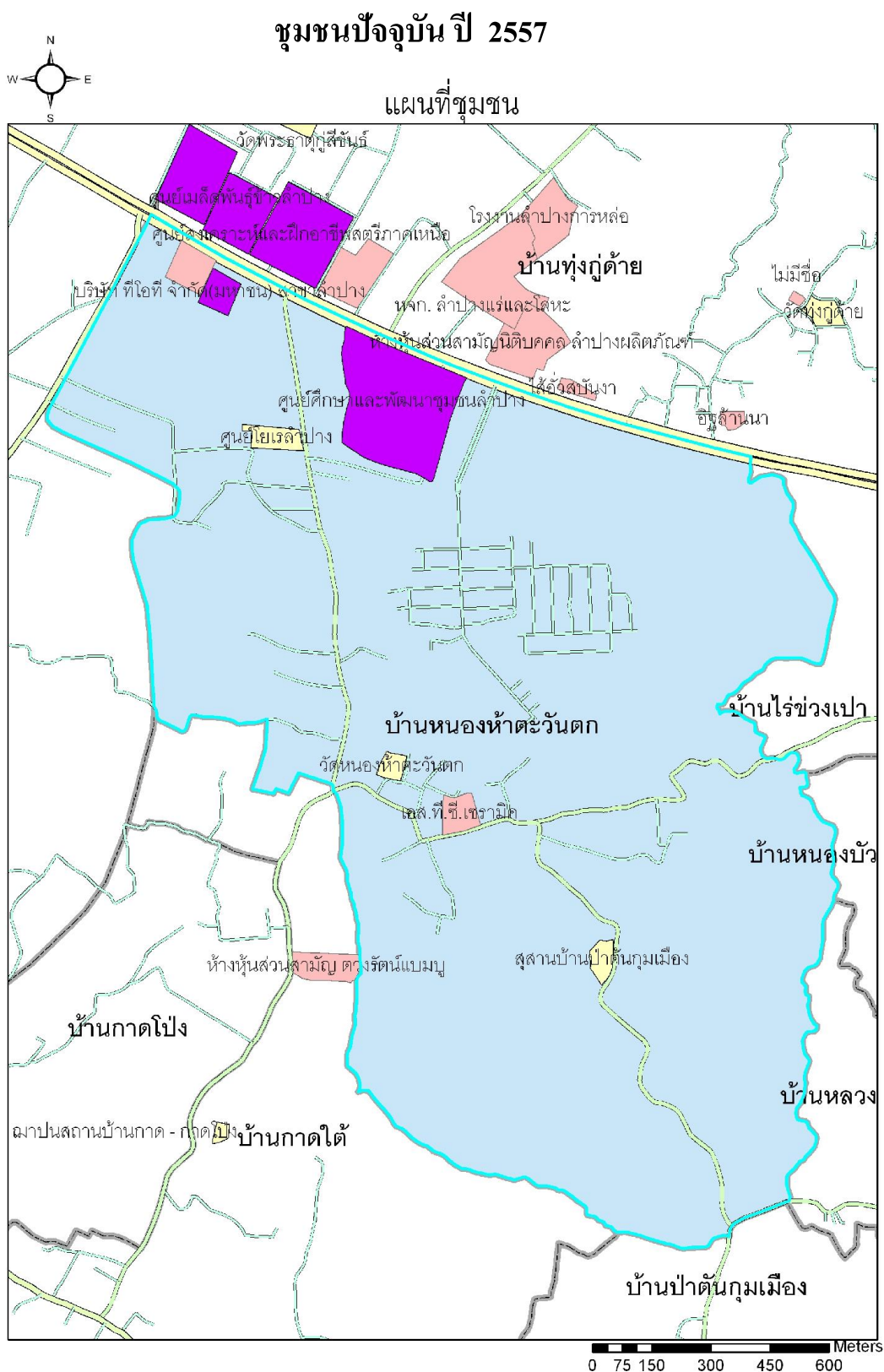

1.1 แผนที่หมู่บ้าน/ชุมชน (แสดงข้อมูลครัวเรือน, สถานที่สำคัญ, จุดที่ตั้งผู้นำ, หัวหน้าคุ้ม, คนพิการ, คนยากจน, และสิ่งแวดล้อมของชุมชน สิ่งที่จะเกิดขึ้นในปี พ.ศ.2558)

ชุมชนแห่งอนาคตปี 2558

วาดแผนผังชุมชน

1.2 ประวัติหมู่บ้าน/ชุมชน (บอกความเป็นมาของหมู่บ้าน,ที่มาของชื่อหมู่บ้าน,ผู้นำในการจัดตั้งหมู่บ้าน,จำนวนผู้นำหมู่บ้าน,และผู้นำหมู่บ้านปัจจุบัน)

หมู่บ้านหนองห้าตะวันตก ก่อนตั้งหมู่บ้านมีหนองน้ำอยู่ในหมู่บ้านหลายร้อยปีมาแล้วเลยตั้งชื่อว่าบ้านหนองห้า แต่ก่อนขึ้นกับบ้านไร่นาน้อยหมู่ 5 และได้แยกหมู่บ้านออกมาเป็นหมู่ที่ 10 ต.ปงแสนทอง มีผู้ใหญ่บ้านคนแรกคือ นายพรหม พองดา เมื่อปีพ.ศ. 2513 ต่อมาปีพ.ศ. 2528 เป็น นายเจริญ พุฒติ และผู้ใหญ่บ้านคนที่ 3 ปีพ.ศ.2541 คือนายทอน ใจยาธิ และผู้นำหมู่บ้านคนปัจจุบันคือ นายทอน ใจยาธิ

1.3 ข้อมูลประชากร, อาชีพ, รายได้ จำนวนประชากร

- จำนวนครัวเรือน 217 ครัวเรือน
- ประชากร 764 คน ชาย 365 คน หญิง 399 คน
- อาชีพหลัก (1) ทำนา จำนวน 125 ครัวเรือน
- (2) งานรับจ้าง จำนวน ครัวเรือน
- (3) รับราชการ จำนวน ครัวเรือน
- อาชีพเสริม (1) เลี้ยงวัน, เลี้ยงกระบือ จำนวน ครัวเรือน
- (2) เลี้ยงไก่ไข่ จำนวน ครัวเรือน
- (3) รับจ้างทั่วไป จำนวน ครัวเรือน
- (4) แม่บ้าน จำนวน ครัวเรือน
- รายได้ภาคเกษตรเฉลี่ย - บาท/ครัวเรือน/ปี
- รายได้นอกภาคเกษตรเฉลี่ย - บาท/ครัวเรือน/ปี
- รายได้เฉลี่ยของประชากร (ตามเกณฑ์ จปฐ. ปี 2551) - บาท/คน/ปี
- ครัวเรือนยากจน (รายได้ไม่ถึง 23,000 บาท/คน/ปี) ปี 2551จำนวน - ครัวเรือน

1.4 ข้อมูลสภาพทั่วไปของหมู่บ้าน/ชุมชน

- พื้นที่อยู่อาศัย 275 ไร่ พื้นที่ทำการเกษตร 8 ไร่ ทำนาปีละ1.....ครั้ง
- พื้นที่ทำนา 618 ไร่ พื้นที่ทำไร่ - ไร่ พื้นที่ทำสวน 18 ไร่
- พื้นที่การเกษตรอื่น ๆ2.....ไร่ พื้นที่การเกษตรในเขตชลประทาน (เขตสูบน้ำด้วยไฟฟ้า คลองชลประทาน).....ไร่
- ป่าชุมชนกี่แห่ง (ระบุ)จำนวน ไร่
- แหล่งน้ำสาธารณะ3.....แห่ง
- ประปา 2 แห่ง ผู้ใช้219.....ครัวเรือน บ่อสาธารณะ 1 แห่ง
- โรงเรียน(ระดับ)แห่ง วัด (ระบุ) หนองห้าตะวันตก จำนวน 1 แห่ง
- จำนวนผู้ใช้ไฟฟ้า219.....ครัวเรือน ร้อยละ
- โทรศัพท์สาธารณะ 2 แห่ง ส่วนตัว (เบอร์บ้าน)เครื่อง

- โทรศัพท์มือถือเครื่อง
- หอกระจายข่าว1.....แห่ง วิทยุชุมชน 1 แห่ง
- ศูนย์ส่งเสริมการเรียนรู้ชุมชน 1 แห่ง ที่อ่านหนังสือประจำหมู่บ้าน 2 แห่ง
- ศาลาประชาคม/.....1.....แห่ง อื่น ๆ

1.5 ข้อมูลงานประเพณี/แหล่งท่องเที่ยว

- ประเพณีแห่เทียนพรรษา
- ประเพณียี่เป็ง
- ประเพณีสงกรานต์

สถานที่ท่องเที่ยวหมู่บ้าน/โบราณสถาน/โบราณวัตถุ

1.

2.....

3. แหล่งท่องเที่ยวเชิงเกษตร

1.6 ข้อมูลด้านการบริหารหมู่บ้าน

1.6.1 รายชื่อประธานชุมชนคือ นายทอน ใจยาธิ การติดต่อโทร 089-756-2853

1.6.3 รายชื่อคณะกรรมการหมู่บ้าน

- | | |
|---------------------------|-------------------------|
| 1) นายกิจดิศักดิ์ ปันทะยะ | 2) นายลพ น้อยปลุก |
| 3) นางนิสารัตน์ รัตนวราหะ | 4) นางยุพิน ทะทีบ |
| 5) ค.ต.สมบัติ ทะทีบ | 6) นายบุญโชติ ปิยะลังกา |
| 7) นายเจริญ จันทวงษ์ | 8) นางยุพิน ยิ้มโกศล |
| 9) ค.ต.ภวัต พิยะเดช | |

1.6.4 รายชื่อหัวหน้าคุ้ม

- | | |
|------------------|-----------------------------|
| 1) คุ้มหมวดที่ 1 | ชื่อ นางจันทร์สม ไหมยศ |
| 2) คุ้มหมวดที่ 2 | ชื่อ นางประกวด ใจเย็น |
| 3) คุ้มหมวดที่ 3 | ชื่อ นางเสียม จันทวงษ์ |
| 4) คุ้มหมวดที่ 4 | ชื่อ นางวัลลา ฟูน้อย |
| 5) คุ้มหมวดที่ 5 | ชื่อ นางฟองจันทร์ ปิยะลังกา |
| 6) คุ้มหมวดที่ 6 | ชื่อ นางอุไรวรรณ ปิยะลังกา |
| 7) คุ้มหมวดที่ 7 | ชื่อ นางทองเหรียญ ฟองตา |
| 8) คุ้มหมวดที่ 8 | ชื่อ นางบุญเลื่อน มอขบุตร |

1.6.5 รายชื่ออาสาพัฒนาชุมชน (อช.)

- 1) 2).....
 3) 4).....

1.6.6 รายชื่ออาสาสาธารณสุขประจำหมู่บ้าน (อสม.)

- | | | |
|--------------------------|------------------|--------------|
| 1) นางอำไพ สิบคำ | 2) นางเพ็ญพิชา | ทะทิม |
| 3) นางสมพิศ ไชยวรรณ | 4) นางประภัสสร | แก้วกึ่งฉัตร |
| 5) นางแสงดี จำปาอาด | 6) นางทาทิพย์ | ปิ่นทิยะ |
| 7) นางอุไรวรรณ ปิยะลังกา | 8) นางจันทร์เพ็ญ | ใหม่ยศ |
| 9) นางสาวพิน วงศ์เชื้อ | 10) นางอำไพ | จันทวงษ์ |
| 11) นางทองเหรียญ ฟองตา | 12) นางประกวด | ใจเย็น |

1.6.7 รายชื่ออาสาสมัครเกษตร

.....

.....

.....

.....

.....

.....

.....

.....

.....

1.6.8 รายชื่อคณะกรรมการบริหารศูนย์บริการและถ่ายทอดเทคโนโลยีการเกษตรประจำตำบล

นายทอน ใจยาริ

1.6.9 รายชื่อปราชญ์ชาวบ้านด้านการเกษตร

นายแก้วมุล ไชยวรรณ

1.6.10 รายชื่อผู้ทรงคุณวุฒิ ครู ปราชญ์ชาวบ้าน

- | | | |
|---------------|----------|---------------|
| 1. นายลพ | น้อยปลุก | ผู้ทรงคุณวุฒิ |
| 2. นายแก้วมุล | ไชยวรรณ | ปราชญ์ชาวบ้าน |

ปฏิทินฤดูกาล

(แสดงข้อมูลเหตุการณ์ที่เคยเกิดขึ้นในหมู่บ้าน เช่น ภัยธรรมชาติ/โรคระบาด/.....)

เดือน	เรื่อง	สภาพที่เกิด/ผลกระทบ
มกราคม	1..... 2.....	1. 2.
กุมภาพันธ์	1..... 2.....	1. 2.
มีนาคม	1..... 2.....	1. 2.
เมษายน	1..... 2.....	1. 2.
พฤษภาคม	1..... 2.....	1. 2.
มิถุนายน	1. มีหอยเชอรี่เข้ามาในนาข้าวทุกปี	1. 2.
กรกฎาคม	1..... 2.....	1. 2.
สิงหาคม	1..... 2.....	1. 2.
กันยายน	1..... 2.....	1. 2.
พฤศจิกายน	1..... 2.....	1. 2.
ธันวาคม	1..... 2.....	1. 2.

2.1.3 จุดเด่นด้านทรัพยากรธรรมชาติ (ทุนด้านทรัพยากรธรรมชาติของหมู่บ้าน/ชุมชน เช่น แหล่งน้ำ/ป่า/สถานที่ท่องเที่ยว สาธารณะและการใช้ประโยชน์)

ชื่อแหล่งทรัพยากรธรรมชาติ	ลักษณะการใช้ประโยชน์	หมายเหตุ
-น้ำบาดาลงบประมาณจากกรมอนามัยเขต 10	-ทำเป็นประปาหมู่บ้าน บริหารจัดการกันเองสามารถเลี้ยงตนเองได้มาตลอด	

จุดเด่นด้านภูมิปัญญาชุมชน

ประเภทภูมิปัญญา	ชื่อ-สกุล และที่อยู่ของเจ้าของภูมิปัญญา	ประโยชน์ต่อชุมชนในด้านใด
-มีภูมิปัญญาชาวบ้านในด้านการจักสานภาชนะใช้ในครัวเรือน		

จุดเด่นด้านประเพณี/วัฒนธรรม/กฎ ระเบียบ / ค่านิยมและความสัมพันธ์ของชุมชน (เป็นลักษณะของพื้นที่หล่อหลอมจากประสบการณ์ของรุ่นสู่รุ่น เป็นตำน้ำกร่วมของคนในชุมชนที่สร้างขึ้นมาเพื่อกำกับดูแลชุมชนให้ดำเนินชีวิตไปตามระบบคุณค่าแนวคิดของชุมชนนั้น ๆ เป็นกฎของหมู่บ้าน)

- มีวัดเป็นศูนย์รวมจิตใจของประชาชน

ประเพณี/กิจกรรม	วัตถุประสงค์	ต้องทำอะไรบ้าง
-มีวัดเป็นศูนย์รวมจิตใจของประชาชน - มีแหล่งเงินทุนในชุมชน (กองทุนเงินล้าน)		

จุดอ่อนของชุมชน (บอกลักษณะจุดอ่อนหรือจุดด้อยของชุมชนด้านต่าง ๆ เป็นปัจจัยภายในชุมชน)

เรื่องที่เป็นจุดอ่อน	มีผลกระทบต่อชุมชนอย่างไร	ควรจะทำอย่างไร
-ประชาชนไม่ค่อยมีกิจกรรมร่วมกัน -มีการแตกแยกเป็นกลุ่มๆ ในชุมชน		

2.3 โอกาสของชุมชน (เป็นปัจจัยภายนอกชุมชนที่จะส่งเสริมและสร้างโอกาสให้ชุมชนได้สามารถพัฒนาได้)

เรื่องที่เป็นโอกาส	มีผลกระทบต่อชุมชนอย่างไร	ชุมชนควรสร้างโอกาสอย่างไร
<ul style="list-style-type: none"> -ชุมชนควรร่วมมือร่วมใจเป็นหนึ่งอันเดียวถึงจะดี -ได้รับการสนับสนุนงบประมาณจากองค์กรเอกชน โรงงาน STC เซรามิค -ได้รับงบประมาณอุดหนุนด้านการฝึกอาชีพ อุปกรณ์กีฬา - ควรร่วมมือกันสร้างจิตสำนึกต่อโอกาสที่เรามีอยู่ 	<ul style="list-style-type: none"> -เพื่อไม่ให้ความแตกในเขตชุมชนของเรา -เพราะว่าชุมชนไม่ใส่ใจในสิ่งที่ตนมีอยู่ จึงเกิดปัญหามากมายตามมา 	<ul style="list-style-type: none"> -ร่วมมือพัฒนาเพื่อสามัคคีในชุมชนต่อไป - ควรอยู่อย่างพอเพียงไม่สร้างปัญหาให้กับสังคมอีกต่อไป

2.4 ข้อจำกัดของชุมชน (เป็นปัจจัยภายนอกและเป็นเงื่อนไขที่จะทำให้การพัฒนาหมู่บ้าน/ชุมชนไม่บรรลุเป้าหมาย)

ข้อจำกัด	มีผลกระทบต่อชุมชนอย่างไร	จะแก้ไขข้อจำกัดอย่างไร
<ul style="list-style-type: none"> -เป็นชุมชนขนาดใหญ่แต่ได้รับการจัดสรรงบประมาณเท่ากับชุมชนขนาดเล็ก -ขาดการสนับสนุนงบประมาณจากเทศบาล 		

ส่วนที่ 3

สภาพปัญหาและการวิเคราะห์ปัญหาของหมู่บ้าน/ชุมชน

3.1 สภาพปัญหาของหมู่บ้าน

ที่	ประเภทปัญหา	สภาพปัญหาที่เกิดขึ้น	ผลกระทบจากปัญหา
1	<u>ด้านโครงสร้างพื้นฐาน</u> (ถนน, น้ำดื่ม, น้ำใช้, น้ำเพื่อการเกษตร, ไฟฟ้า, ที่ดินทำกิน, การติดต่อสื่อสาร)	ปัญหาเรื่องไฟฟ้า ประปา ในชุมชนยังไม่ครอบคลุมไปทุกพื้นที่ยังขาดอยู่หลายจุด	ความไม่สม่ำเสมอ เลือกหมู่บ้านเลือกพวก เลือกสี
2	<u>ด้านเศรษฐกิจ</u> (การมีอาชีพ, รายได้, หนี้สิน การประกอบอาชีพของคนในชุมชน, ผลผลิตการเกษตร, การลดรายจ่าย, เพิ่มรายได้, การประหยัด และการออม)		
3	<u>ด้านสังคม การเมือง การปกครอง</u> (กลุ่มองค์กรในชุมชน, การสงเคราะห์, การป้องกันยาเสพติด, ส่งเสริมประชาธิปไตย ฯลฯ)	ปัญหาวัยรุ่นผู้ที่ไม่สนใจในการศึกษาต่อจะนำปัญหาเข้ามา ก่อความเดือดร้อนให้กับชุมชนอยู่เสมอ	เกิดความเดือดร้อนแก่ทรัพย์สิน มียาเสพติดมาเกี่ยวข้องกับก็ได้

ที่	ประเภทปัญหา	สภาพปัญหาที่เกิดขึ้น	ผลกระทบจากปัญหา
4	<p><u>ด้านการศึกษา,ศาสนา,วัฒนธรรม</u> <u>ประเพณี</u> (การสนับสนุนด้าน การศึกษา,ข่าวสารข้อมูล,การปลูก จิตสำนึก,การถ่ายทอดภูมิปัญญา ฯลฯ)</p>	ขาดความเอาใจใส่ในเรื่อง ศาสนาและวัฒนธรรมและ ภูมิปัญญาของท้องถิ่นไม่ ต่อเนื่อง	เพราะไม่สนใจใครจะดีจะ ชั่วช้าไม่สนใจขอให้ ครอบครัวของข้าอยู่สุข สบายพอแล้ว
5	<p><u>ด้านสาธารณสุข</u> (สุขภาพ,การ ป้องกันรักษาโรค,การสนับสนุน องค์กร,โรคติดต่อ,โรคระบาด,สุข นิสัยด้านสาธารณสุข)</p>		
6	<p><u>ด้านสิ่งแวดล้อมและ</u> <u>ทรัพยากรธรรมชาติ</u> (การอนุรักษ์ ทรัพยากรธรรมชาติ ฯลฯ)</p>	จะทำอย่างไรให้ สิ่งแวดล้อมที่ดีเพราะว่าทุก วันที่มีปัญหาขาดความ ร่วมมือมีพินัน มีไก่อชน มีชี เมา มีขโมย	เพราะชาวบ้านส่วนใหญ่ไม่ ชอบ เพราะมีของหายบ่อย ปล่อยปะละเลยไม่ได้

3.2 การวิเคราะห์ปัญหาของหมู่บ้าน/ชุมชน

ที่	ชื่อปัญหา	สาเหตุและปัญหา	ความต้องการของชุมชน	แนวทางการแก้ไขปัญหา
1	<u>โครงสร้างพื้นฐาน</u>			
2	<u>ด้านเศรษฐกิจและ</u> <u>การมีอาชีพ รายได้</u> <u>และ มีงานทำ</u>			
3.	<u>ด้านสังคม,การเมือง</u> <u>การปกครอง</u>			

ที่	ชื่อปัญหา	สาเหตุและปัญหา	ความต้องการของชุมชน	แนวทางการแก้ไขปัญหา
4.	<u>ด้านการศึกษา/</u> <u>วัฒนธรรม ประเพณี</u>			
5.	<u>ด้านสาธารณสุข</u>			
6	<u>ด้านสิ่งแวดล้อมและ</u> <u>ทรัพยากรธรรมชาติ</u>			

ส่วนที่ 4

ยุทธศาสตร์ การพัฒนาหมู่บ้าน/ชุมชน

4.1 วิสัยทัศน์ (สิ่งที่ชุมชนมุ่งหวังอยากให้เป็นในอนาคต) คือ.....

- อยากให้ความเจริญในเขตเทศบาลเมืองเขลางค์นครไปพร้อมกันทุกด้าน

4.2 พันธกิจ (สิ่งที่ชุมชนต้องร่วมมือกันทำเพื่อให้หมู่บ้านเป็นไปตามที่มุ่งหวัง)

1) ต้องร่วมมือกันสร้าง

2) สร้างความสามัคคีกันอย่างเสมอ

3) ให้รักแผ่นดินเกิดของตนเอง

4) ช่วยกันเอาใจใส่สภาพคนในพื้นที่ไม่ให้นำคนอื่นเข้ามาว่าสุ่ม

5) ช่วยกันตรวจสอบเป็นหูเป็นตาให้กับเจ้าหน้าที่ของรัฐอยู่เสมอ

6)

7)

4.3 ประเด็นยุทธศาสตร์ (เรื่องต่าง ๆ ที่ชุมชนจะทำเพื่อให้บรรลุตามวิสัยทัศน์)

1)

2)

3)

4)

5)

6)

7)

8)

9)

10)

11)

12)

4.3 แผนงาน/โครงการ/กิจกรรม (สิ่งที่จะทำเพื่อให้หมู่บ้านได้บรรลุตามที่ได้กำหนดวิสัยทัศน์ไว้ประกอบด้วย กิจกรรมที่ชุมชนทำตัวเอง (พึ่งตนเอง:พ ,กิจกรรมที่ชุมชนต้องขอความร่วมมือบางส่วน:ร,กิจกรรมที่ต้องขอรับการสนับสนุนจากภายนอก:ส))

ที่	ชื่อโครงการ/กิจกรรม	เป้าหมาย	ระยะเวลา ดำเนินการ	งบประมาณ	แหล่งงบประมาณ				หมายเหตุ (สาระกิจกรรม)
					ชุมชน	เทศบาล	รัฐบาล	อื่นๆ	
1	เทศบาลสระน้ำวัดหนองห้าตะวันตก	ชุมชนหนองห้า ตะวันตก	ปี 2558		-	/	-	-	ส
2	สร้างสนามกีฬา / ลานกีฬา พร้อมเครื่องออกกำลังกาย	ชุมชนหนองห้า ตะวันตก	ปี 2558		-	/	-	-	ส
3	ขยายไฟฟ้าสาธารณะ ซอย 6 บ้านหนองห้า ตะวันตก	ชุมชนหนองห้า ตะวันตก	ปี 2558		-	/	-	-	ส
4	สร้างฝายน้ำล้นระหว่างเขต ตำบลปงยางคก – ตำบลปงแสนทอง	ชุมชนหนองห้า ตะวันตก	ปี 2558		-	/	-	-	ส
5	สร้างถนนสาธารณะ และวางท่อ ระหว่าง บ้านเลขที่ 53 และบ้านเลขที่ 193	ชุมชนหนองห้า ตะวันตก	ปี 2558		-	/	-	-	ส
6	สร้างกำแพงป่าช้าบ้านหนองห้าตะวันตก	ชุมชนหนองห้า ตะวันตก	ปี 2558		-	/	-	-	ส
7	ตั้งกลุ่มจักสาน	ชุมชนหนองห้า ตะวันตก	ปี 2558		-	/	-	-	พ

ส่วนที่ 5
ภาคผนวก