



แผนชุมชน

เพื่อการขับเคลื่อนยุทธศาสตร์เทศบาลเมืองเขลางค์นคร
การพัฒนาคุณภาพชีวิตที่ดีและเสริมสร้างความเข้มแข็งของชุมชน



ชุมชนบ้านไร่ช่วงเปา หมู่ที่ 11 ตำบลปงแสนทอง

อำเภอเมืองลำปาง จังหวัดลำปาง

จัดทำเมื่อเดือนธันวาคม 2558

ปรับปรุงแก้ไขเพิ่มเติมเมื่อ.....

(ลงชื่อ) พรรณี ศรีสุข ประธานชุมชน

(นางพรรณี ศรีสุข)

ดำเนินการโดย คณะกรรมการชุมชนบ้านไร่ช่วงเปา

คำนำ

การจัดทำแผนหมู่บ้าน/ชุมชน หรือแผนแม่บทหมู่บ้าน/ชุมชน เป็นกระบวนการเรียนรู้ และการมีส่วนร่วมของประชาชนในหมู่บ้านและชุมชน โดยเริ่มจากการกระตุ้นจิตสำนึกและความรับผิดชอบของประชาชนในชุมชนให้มีจิตสาธารณะ แล้วร่วมกันคิด ร่วมกันจัดหา ร่วมกันเรียนรู้/วิเคราะห์ เพื่อให้รู้และเข้าใจตนเองโดยใช้กระบวนการชุมชน คือการสำรวจข้อมูลปัญหาและศักยภาพของชุมชน การวิเคราะห์สาเหตุ/แนวทางแก้ไข แล้วกำหนดอนาคตและทิศทางการพัฒนาตนเอง/ หมู่บ้านและชุมชนในลักษณะจากชุมชน โดยชุมชน และเพื่อชุมชนซึ่งเป็นการเสริมสร้างความเข้มแข็ง และพึ่งตนเองอย่างยั่งยืนของชุมชน แผนชุมชนบ้านไร่ข้างเปา ได้จัดทำโดยคณะกรรมการหมู่บ้านและชุมชน โดยได้รวบรวมข้อมูลของชุมชนด้านต่างๆ ตลอดจนสภาพปัญหาของชุมชน แล้วกำหนด ทิศทางที่จะนำไปสู่การปฏิบัติที่มีประสิทธิภาพในการพัฒนาชุมชนสู่อนาคตที่ชุมชนต้องการ ตลอดจนเป็นบทเรียนในการพัฒนาหมู่บ้านโดยภาพรวม ซึ่งจะประโยชน์ต่อชุมชนและให้การสนับสนุนของส่วนที่เกี่ยวข้องอย่างเป็นทางการ

คณะกรรมการชุมชนบ้านไร่ข้างเปา

สารบัญ

ส่วนที่ 1	ข้อมูลทั่วไปของชุมชน	1-6
	ปฏิทินฤดูกาล	
ส่วนที่ 2	ศักยภาพของหมู่บ้าน/ชุมชน	7-11
	จุดเด่นหรือจุดแข็งของชุมชน	
	จุดอ่อนของชุมชน	
	โอกาสของชุมชน	
	ข้อจำกัดของชุมชน	
ส่วนที่ 3	สภาพปัญหาและการวิเคราะห์ปัญหาของหมู่บ้าน/ชุมชน	12-15
ส่วนที่ 4	ยุทธศาสตร์การพัฒนาหมู่บ้าน/ชุมชน	16-17
ส่วนที่ 5	ภาคผนวก	18

ส่วนที่ 1 ข้อมูลทั่วไป

1.1 **แผนที่หมู่บ้าน/ชุมชน** (แสดงข้อมูลครัวเรือน, สถานที่สำคัญ, จุดที่ตั้งผู้นำ, หัวหน้าคุ้ม, คนพิการ, คนยากจน, และสิ่งแวดล้อมของชุมชน)

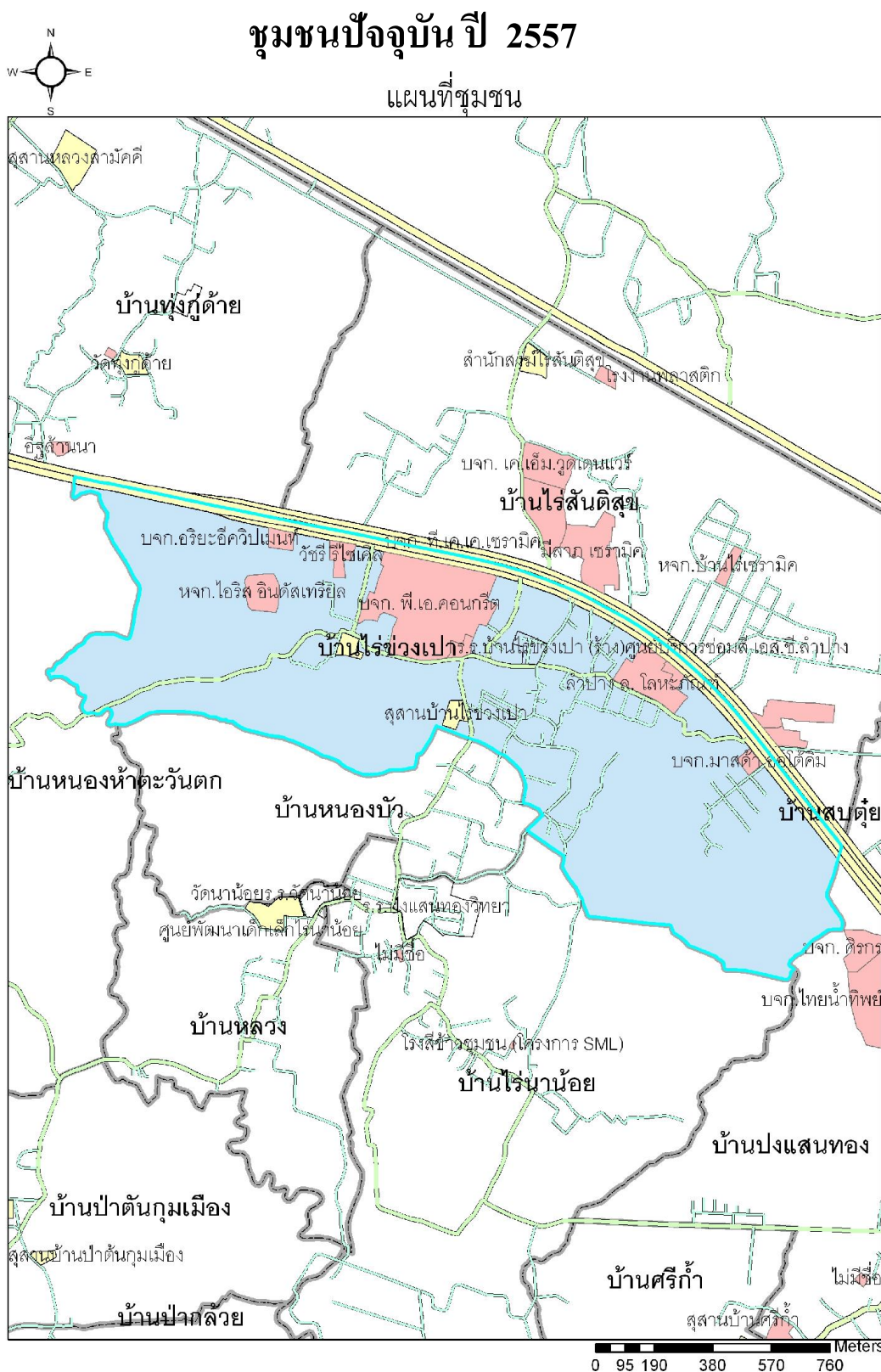

1.1 แผนที่หมู่บ้าน/ชุมชน (แสดงข้อมูลครัวเรือน, สถานที่สำคัญ, จุดที่ตั้งผู้นำ, หัวหน้าคุ้ม, คนพิการ, คนยากจน, และสิ่งแวดล้อมของชุมชน สิ่งที่จะเกิดขึ้นในปี พ.ศ.2558)

ชุมชนแห่งอนาคตปี 2558

วาดแผนผังชุมชน

1.2 ประวัติหมู่บ้าน/ชุมชน (บอกความเป็นมาของหมู่บ้าน,ที่มาของชื่อหมู่บ้าน,ผู้นำในการจัดตั้งหมู่บ้าน, จำนวนผู้นำหมู่บ้าน, และผู้นำหมู่บ้านปัจจุบัน)

ชุมชนบ้านไร่ช่วงเปา เดิมตั้งอยู่หมู่ที่ 5 ร่วมกับชุมชนบ้านไรราน้อย แต่ได้แยกจากหมู่ที่ 5 มาเป็นหมู่ที่ 11 เมื่อประมาณ 40 กว่าปีมานี้ โดยมีวัดของแต่ละหมู่บ้านเอง แต่มีฌาปนสถานอยู่ในพื้นที่หมู่ 11 ซึ่งใช้ร่วมกันอยู่จนถึงปัจจุบัน แต่เดิมบ้านไร่ช่วงเปามีสระน้ำและคันเปาอยู่หน้าวัดมาก่อนที่จะตั้งวัด จึงมีชื่อวัดบ้านไร่ช่วงเปามาจนถึงทุกวันนี้ และสมัยก่อนก็มีโรงเรียนอยู่ที่วัดเมื่อเจริญขึ้นก็มีผู้บริจาค เพื่อตั้งโรงเรียนชื่อโรงเรียนบ้านไร่ช่วงเปา แต่ในปัจจุบันโรงเรียนได้ยุบรวมกันกับโรงเรียนไรราน้อยแล้ว

1.3 ข้อมูลประชากร, อาชีพ, รายได้ จำนวนประชากร

- จำนวนครัวเรือน. 380 ครัวเรือน
ประชากร 1,450 คน ชาย 702 คน หญิง 748 คน
- อาชีพหลัก (1) รับจ้าง จำนวน200.....ครัวเรือน
(2) การเกษตร จำนวน110.....ครัวเรือน
(3) อื่นๆ จำนวน70.....ครัวเรือน
- อาชีพเสริม (1)จำนวนครัวเรือน
(2)จำนวนครัวเรือน
(3)จำนวนครัวเรือน
(4)จำนวนครัวเรือน
- รายได้ภาคเกษตรเฉลี่ย.....บาท/ครัวเรือน/ปี
- รายได้นอกภาคเกษตรเฉลี่ย.....บาท/ครัวเรือน/ปี
- รายได้เฉลี่ยของประชากร (ตามเกณฑ์ จปฐ. ปี 2551)บาท/คน/ปี
- ครัวเรือนยากจน (รายได้ไม่ถึง 23,000 บาท/คน/ปี) ปี 2551จำนวน ...100.. ครัวเรือน

1.4 ข้อมูลสภาพทั่วไปของหมู่บ้าน/ชุมชน

- พื้นที่อยู่อาศัย ไร่ พื้นที่ทำการเกษตร 87 ไร่ ทำนาปีละ 1 ครั้ง
- พื้นที่ทำนา 200 ไร่ พื้นที่ทำไร่.....ไร่ พื้นที่ทำสวน.....80.....ไร่
- พื้นที่การเกษตรอื่น ๆไร่ พื้นที่การเกษตรในเขตชลประทาน (เขตสูบน้ำด้วยไฟฟ้า คลองชลประทาน).....ไร่
- ป่าชุมชนกี่แห่ง (ระบุ) สาธารณะ จำนวน 8 ไร่
- แหล่งน้ำสาธารณะแห่ง
- ประปา..... แห่ง ผู้ใช้ครัวเรือน บ่อสาธารณะ แห่ง

- โรงเรียน(ระดับ)แห่ง วัด (ระบ) วัดไร่ขังเปา 1 แห่ง
- จำนวนผู้ใช้ไฟฟ้า380.....ครัวเรือน ร้อยละ100.....
- โทรศัพท์สาธารณะ2.....แห่ง ส่วนตัว (เบอร์บ้าน)เครื่อง
- โทรศัพท์มือถือเครื่อง
- หอกระจายข่าว 1 แห่ง วิทยุชุมชน แห่ง
- ศูนย์ส่งเสริมการเรียนรู้ชุมชนแห่ง ที่อ่านหนังสือประจำหมู่บ้าน.....แห่ง
- ศาลาประชาคม.....1.....แห่ง อื่น ๆ สนามกีฬา 2 แห่ง

1.5 ข้อมูลงานประเพณี/แหล่งท่องเที่ยว

- เทียนพรรษา เดือนกรกฎาคม
- สงกรานต์ เดือนเมษายน
- ออกพรรษา เดือนตุลาคม

สถานที่ท่องเที่ยวหมู่บ้าน/โบราณสถาน/โบราณวัตถุ

1.
2.
3. แหล่งท่องเที่ยวเชิงเกษตร.....

1.6 ข้อมูลด้านการบริหารหมู่บ้าน

1.6.1 รายชื่อประธานชุมชนคือ นางพรรณี ศรีสุข การติดต่อโทร. 08-5869-3560

1.6.2 รายชื่อคณะกรรมการหมู่บ้าน

- | | |
|------------------------|--------------------------|
| 1) นายสมชาติ จันทร์ล่อ | 2)นางพรรณี สิงห์สี |
| 3) นายปุก วรศรี | 4)นางวราพร ทิพย์ศรีบุตร |
| 5) นายทวีศักดิ์ ใจจัด | 6)นางเนตรนลิน กิจไกรฤกษ์ |
| 7) นายศิริชัย น้อยปลุก | 8)นายเอกรินทร์ ทะวะละ |
| 9) นายประหัด ทาดัน | |

1.6.3 รายชื่อหัวหน้าคุ่ม

- 1) คุ่ม.....ชื่อ.....
- 2) คุ่ม.....ชื่อ.....
- 3) คุ่ม.....ชื่อ.....
- 4) คุ่ม.....ชื่อ.....
- 5) คุ่ม.....ชื่อ.....
- 6) คุ่ม.....ชื่อ.....
- 7) คุ่ม.....ชื่อ.....

1.6.4 รายชื่ออาสาพัฒนาชุมชน (อช.)

- 1) 2).....
- 3) 4).....

1.6.5 รายชื่ออาสาสาธารณสุขประจำหมู่บ้าน (อสม.)

- | | |
|-----------------------------|------------------------|
| 1) นางศรีวรรณ ศรีจันทร์วงศ์ | 2) นางค่าน้อย สุทธิกุล |
| 3) นางสาวแก้ว ของมี | 4) นางสุรินทร์ การะกัน |
| 5) นางละเอียด จันทร์หอม | 6) นางระเบียบ การะกัน |
| 7) นางนงนุช ปิ่นแจ่ม | 8) นางคำ แก้วบุญปิ่น |
| 9) นางทองทราย มะโนรมย์ | 10) นางสมจิตร สุทธะ |
| 11) นางแดง ถาบุญชู | |

1.6.6 รายชื่ออาสาสมัครเกษตร

.....

.....

.....

.....

1.6.7 รายชื่อคณะกรรมการบริหารศูนย์บริการและถ่ายทอดเทคโนโลยีการเกษตรประจำตำบล

.....1.นายวันชัย ศรีสุข.....

.....

.....

1.6.8 รายชื่อปราชญ์ชาวบ้านด้านการเกษตร

.....

.....

.....

.....

ปฏิทินฤดูกาล

(แสดงข้อมูลเหตุการณ์ที่เคยเกิดขึ้นในหมู่บ้าน เช่น ภัยธรรมชาติ/โรคระบาด/.....)

เดือน	เรื่อง	สภาพที่เกิด/ผลกระทบ
มกราคม	1..... 2.....	1. 2.
กุมภาพันธ์	1..... 2.....	1. 2.
มีนาคม	1..... 2.....	1. 2.
เมษายน	1..... 2.....	1. 2.
พฤษภาคม	1..... 2.....	1. 2.
มิถุนายน	1..... 2.....	1. 2.
กรกฎาคม	1..... 2.....	1. 2.
สิงหาคม	1..... 2.....	1. 2.
กันยายน	1..... 2.....	1. 2.
พฤศจิกายน	1..... 2.....	1. 2.
ธันวาคม	1..... 2.....	1. 2.

2) จุดเด่นด้านกลุ่ม/องค์กร (ทุนด้านเศรษฐกิจ/สังคม)

ที่	ชื่อกลุ่ม	ปีที่ก่อตั้ง พ.ศ.	วัตถุประสงค์	มีสมาชิก (คน)	เงินทุน (บาท)	กิจกรรมหลัก	ประธานกลุ่ม	ผลดำเนินงาน
1	กองทุนหมู่บ้าน	2546		200	2,000,000	ออมทรัพย์ให้สมาชิกกู้ เงินทำทุน	นางหงษ์สุดา วงศ์กำ	
2	กลุ่มออมทรัพย์ เพื่อการผลิต							
3	กลุ่มฌาปนกิจ สงเคราะห์	2510	เพื่อช่วยเหลือ ครอบครัวสมาชิก ที่เสียชีวิต	380	100,000	เงินช่วยเหลือค่าทำศพ สมาชิก	ผู้นำชุมชนที่ดำรง ตำแหน่ง	
4	กลุ่มพัฒนา คุณภาพชีวิต แม่บ้าน	2548	เพื่อช่วยเหลือ สมาชิกแม่บ้านใน ชุมชน	235	30,000	เงินช่วยเหลือค่าทำศพ สมาชิกในครัวเรือน แม่บ้านที่เสียชีวิต	นางพรรณิ ศรีสุข	
5	กลุ่มตัดเย็บ	2551	เพื่อสร้างรายได้ เสริมให้สมาชิก	12	100,000	ตัดเย็บเสื้อผ้าทั่วไป	นางพรรณิ ศรีสุข	

3) จุดเด่นด้านทรัพยากรธรรมชาติ (ทุนด้านทรัพยากรธรรมชาติของหมู่บ้าน/ชุมชน เช่น แหล่งน้ำ/ป่า/สถานที่ท่องเที่ยว สาธารณะและการใช้ประโยชน์)

ชื่อแหล่งทรัพยากรธรรมชาติ	ลักษณะการใช้ประโยชน์	หมายเหตุ

2) จุดเด่นด้านภูมิปัญญาชุมชน

ประเภทภูมิปัญญา	ชื่อ-สกุล และที่อยู่ของเจ้าของภูมิปัญญา	ประโยชน์ต่อชุมชนในด้านใด

3) จุดเด่นด้านประเพณี/วัฒนธรรม/กฎ ระเบียบ / ค่านิยมและความสัมพันธ์ของชุมชน (เป็นลักษณะของพื้นที่หล่อหลอมจากประสบการณ์ของรุ่นสู่รุ่น เป็นสำนึกร่วมของคนในชุมชนที่สร้างขึ้นมากำกับดูแลชุมชนให้ดำเนินชีวิตไปตามระบบคุณค่าแนวคิดของชุมชนนั้น ๆ เป็นกฎของหมู่บ้าน)

ประเพณี/กิจกรรม	วัตถุประสงค์	ต้องทำอะไรบ้าง
-ความร่วมมือของชุมชนบ้านไร่ ช่วงเช้าในบางกิจกรรม -การได้รับสนับสนุนจาก หน่วยงานภายนอก -คณะกรรมการของชุมชนมี ศักยภาพในการดำเนินกิจกรรม -การคมนาคมการติดต่อสื่อสาร สะดวก สบาย		

2.2) จุดอ่อนของชุมชน (บอกลักษณะจุดอ่อนหรือจุดด้อยของชุมชนด้านต่าง ๆ เป็นปัจจัยภายในชุมชน)

เรื่องที่เป็นจุดอ่อน	มีผลกระทบต่อชุมชนอย่างไร	ควรจะทำอย่างไร
-คนในชุมชนมีรายได้น้อย -มีการแบ่งพรรคแบ่งพวกใน ชุมชน -ชาวบ้านใช้ชีวิตอยู่ในโรงงาน เป็นส่วนใหญ่		

2.3 โอกาสของชุมชน (เป็นปัจจัยภายนอกชุมชนที่จะส่งเสริมและสร้างโอกาสให้ชุมชนได้สามารถพัฒนาได้)

เรื่องที่เป็นโอกาส	มีผลกระทบต่อชุมชนอย่างไร	ชุมชนควรจะสร้างโอกาสอย่างไร

2.4 ข้อจำกัดของชุมชน (เป็นปัจจัยภายนอกและเป็นเงื่อนไขที่จะทำให้การพัฒนาหมู่บ้าน/ชุมชนไม่บรรลุเป้าหมาย)

ข้อจำกัด	มีผลกระทบต่อชุมชนอย่างไร	จะแก้ไขข้อจำกัดอย่างไร

ส่วนที่ 3

สภาพปัญหาและการวิเคราะห์ปัญหาของหมู่บ้าน/ชุมชน

3.1 สภาพปัญหาของหมู่บ้าน

ที่	ประเภทปัญหา	สภาพปัญหาที่เกิดขึ้น	ผลกระทบจากปัญหา
1	<u>ด้านโครงสร้างพื้นฐาน</u> (ถนน, น้ำดื่ม, น้ำใช้, น้ำเพื่อการเกษตร, ไฟฟ้า, ที่ดินทำกิน, การติดต่อสื่อสาร) ขนาดประปาหมู่บ้าน	ชุมชนเป็นชุมชนขนาดใหญ่ และใกล้ตัวเมืองมีโรงงาน ทั้งในชุมชนและนอกชุมชน หลายโรงงาน ทำให้น้ำดื่ม น้ำใช้ในชุมชนไม่สะอาด แดง บริโภคไม่ได้	ต้องซื้อน้ำดื่มน้ำใช้เพิ่ม รายจ่ายในครัวเรือนมากขึ้น
2	<u>ด้านเศรษฐกิจ</u> (การมีอาชีพ, รายได้, หนี้สิน การประกอบอาชีพของคน ในชุมชน, ผลผลิตการเกษตร, การลด รายจ่าย, เพิ่มรายได้, การประหยัด และการออม)		
3	<u>ด้านสังคม การเมือง การปกครอง</u> (กลุ่มองค์กรในชุมชน, การ สงเคราะห์, การป้องกันยาเสพติด, ส่งเสริมประชาธิปไตย ฯลฯ)		

ที่	ประเภทปัญหา	สภาพปัญหาที่เกิดขึ้น	ผลกระทบจากปัญหา
4	<p><u>ด้านการศึกษา,ศาสนา,วัฒนธรรม</u> <u>,ประเพณี</u> (การสนับสนุนด้าน การศึกษา,ข่าวสารข้อมูล,การปลูก จิตสำนึก,การถ่ายทอดภูมิปัญญา ฯลฯ)</p>		
5	<p><u>ด้านสาธารณสุข</u> (สุขภาพ,การ ป้องกันรักษาโรค,การสนับสนุน องค์กร,โรคติดต่อ,โรคระบาด,สุข นิัยด้านสาธารณสุข)</p>		
6	<p><u>ด้านสิ่งแวดล้อมและ</u> <u>ทรัพยากรธรรมชาติ</u> (การอนุรักษ์ ทรัพยากรธรรมชาติ ฯลฯ)</p>		

3.2 การวิเคราะห์ปัญหาของหมู่บ้าน/ชุมชน

ที่	ชื่อปัญหา	สาเหตุและปัญหา	ความต้องการของชุมชน	แนวทางการแก้ไขปัญหา
1	<u>โครงสร้างพื้นฐาน</u> ประปาหมู่บ้าน ก่อสร้างรางน้ำเพื่อ ระบายน้ำจากซอย ต่างๆ	น้ำดื่มใช้ดื่มไม่ได้ น้ำ ใช้ไม่เพียงพอ ฤดูฝนจะมีน้ำขังไม่มี ท่อระบายน้ำ เป็น แหล่งเพาะเชื้อโรค	ก่อสร้างประปาชุมชน จัดสร้างระบบระบายน้ำ ให้ได้มาตรฐานภายใน ชุมชน	เทศบาลจัดสรร งบประมาณก่อสร้าง ระบบประปา จัดสรรงบประมาณใน การจัดทำระบบระบายน้ำ
2	<u>ด้านเศรษฐกิจและ</u> <u>การมีอาชีพ รายได้</u> <u>และ มีงานทำ</u>			
3.	<u>ด้านสังคม,การเมือง</u> <u>การปกครอง</u> สนามฟุตบอล	สนามที่เยาวชนใช้ ในปัจจุบันยังไม่ได้ มาตรฐาน	สร้างปรับปรุงสนามกีฬา ในโรงเรียนไร่ข่างเปา	เทศบาลจัดสรร งบประมาณปรับปรุง สนามกีฬา

ที่	ชื่อปัญหา	สาเหตุและปัญหา	ความต้องการของชุมชน	แนวทางการแก้ไขปัญหา
4.	<u>ด้านการศึกษา/</u> <u>วัฒนธรรม ประเพณี</u>	ไม่มีงบประมาณใน การทำนุบำรุงศาสนา วัฒนธรรมประเพณี	-	ขอรับการสนับสนุนจาก หน่วยงานที่รับผิดชอบ
5.	<u>ด้านสาธารณสุข</u>	ผู้สูงอายุมีมากมี ปัญหาสุขภาพ	จัดให้เจ้าหน้าที่ดูแล สุขภาพเป็นประจำ	ขอรับการสนับสนุนจาก หน่วยงานที่รับผิดชอบ
6	<u>ด้านสิ่งแวดล้อมและ</u> <u>ทรัพยากรธรรมชาติ</u>			

ส่วนที่ 4

ยุทธศาสตร์ การพัฒนาหมู่บ้าน/ชุมชน

4.1 วิสัยทัศน์ (สิ่งที่ชุมชนมุ่งหวังอยากให้เป็นในอนาคต) คือ.....
 ประชาชนมีสุขภาพดี สิ่งแวดล้อมดี มีความสามัคคีเป็นน้ำหนึ่งใจเดียวกันและชุมชนปลอดภัย

4.2 พันธกิจ (สิ่งที่ชุมชนต้องร่วมมือกันทำเพื่อให้หมู่บ้านเป็นไปตามที่มุ่งหวัง)

- 1)
- 2)
- 3)
- 4)
- 5)
- 6)
- 7)

4.3 ประเด็นยุทธศาสตร์ (เรื่องต่าง ๆ ที่ชุมชนจะทำเพื่อให้บรรลุตามวิสัยทัศน์)

- 1)
- 2)
- 3)
- 4)
- 5)
- 6)
- 7)
- 8)
- 9)
- 10)
- 11)
- 12)

4.3 แผนงาน/โครงการ/กิจกรรม (สิ่งที่จะทำเพื่อให้หมู่บ้านได้บรรลุตามที่ได้กำหนดวิสัยทัศน์ไว้ประกอบด้วย กิจกรรมที่ชุมชนทำตัวเอง (พึ่งตนเอง:พ ,กิจกรรมที่ชุมชนต้องขอความร่วมมือบางส่วน:ร,กิจกรรมที่ต้องขอรับการสนับสนุนจากภายนอก:ส))

ที่	ชื่อโครงการ/กิจกรรม	เป้าหมาย	ระยะเวลา ดำเนินการ	งบประมาณ	แหล่งงบประมาณ				หมายเหตุ (สาระกิจกรรม)
					ชุมชน	เทศบาล	รัฐบาล	อื่น ๆ	
1	โครงการปรับปรุงระบบประปาหมู่บ้าน โดยทำการวางท่อเมนประปาภายในชุมชน งบประมาณ 3,000,000 บาท	ชุมชน ไร่ช่วงเปา	ปี 2558		-	/	-	-	ส
2	โครงการสร้างท่อระบายน้ำในชุมชน 2.1 ซอย 2 บ้านเลขที่ 153-103/1 (300 เมตร) 2.2 ซอย 2 บ้านเลขที่ 375 -342 (50 เมตร) 2.3 ซอย 2 บ้านเลขที่ 146-139/1 (50 เมตร) 2.4 ซอย 4 บ้านเลขที่ 31/1 – 57 (300 เมตร) 2.5 ซอย 5 สูดซอย (400 เมตร) 2.6 ซอย 6 หลังวัด – เลขที่ 1 2.7 บ้านเลขที่ 52/4 – 52/3 2.8 บ้านเลขที่ 12/1 - 370	ชุมชน ไร่ช่วงเปา	ปี 2558		-	/	-	-	ส

ที่	ชื่อโครงการ/กิจกรรม	เป้าหมาย	ระยะเวลา ดำเนินการ	งบประมาณ	แหล่งงบประมาณ				หมายเหตุ (สาระกิจกรรม)
					ชุมชน	เทศบาล	รัฐบาล	อื่น ๆ	
3	ก่อสร้างระบบระบายน้ำคอนกรีตเสริมเหล็ก จากบ้านเลขที่ 370 ถึงบ่อพักเดิม หน้าโรงเรียนบ้านไร่ช่วงเปา งบประมาณ 960,000 บาท	ชุมชน ไร่ช่วงเปา	ปี 2558		-	/	-	-	ส
4	โครงการทำรางระบายในชุมชนทั้งหมดที่เป็นปัญหาน้ำขัง ระบายไม่ทัน	ชุมชน ไร่ช่วงเปา	ปี 2558		-	/	-	-	ส
5	โครงการก่อสร้างศูนย์ ศสมช. บ้านไร่ช่วงเปา และที่ทำการกองทุนหมู่บ้าน	ชุมชน ไร่ช่วงเปา	ปี 2558		-	/	-	-	ส
6	โครงการปรับปรุงสนามฟุตบอล โรงเรียนบ้านไร่ช่วงเปา พร้อมระบบไฟฟ้า	ชุมชน ไร่ช่วงเปา	ปี 2558		-	/	-	-	ส
7	โครงการสร้งน้ำพระธาตุวัดไร่ช่วงเปา	ชุมชน ไร่ช่วงเปา	ปี 2558		-	/	-	-	ส
8	โครงการขุดลอกลำเหมืองข้างบ้านเลขที่ 504 พร้อมวางท่อ	ชุมชน ไร่ช่วงเปา	ปี 2558		-	/	-	-	ส
9	โครงการปรับปรุงฝายน้ำล้นบ้านไร่ช่วงเปา	ชุมชน ไร่ช่วงเปา	ปี 2558		-	/	-	-	ส
10	โครงการปรับปรุงซ่อมแซมบริเวณวัดไร่ช่วงเปา และสร้างศาลาเก็บของ	ชุมชน ไร่ช่วงเปา	ปี 2558		-	/	-	-	ส

ที่	ชื่อโครงการ/กิจกรรม	เป้าหมาย	ระยะเวลา ดำเนินการ	งบประมาณ	แหล่งงบประมาณ				หมายเหตุ (สาระกิจกรรม)
					ชุมชน	เทศบาล	รัฐบาล	อื่น ๆ	
11	โครงการเยาวชนบ้านไร่ช่วงเปาห่างไกลยาเสพติด	ชุมชน ไร่ช่วงเปา	ปี 2558		-	/	-	-	ส
12	โครงการของชุมชนบ้านไร่ช่วงเปาเอาใจใส่เรื่อง สุขภาพ	ชุมชน ไร่ช่วงเปา	ปี 2558		-	/	-	-	ส
13	โครงการแข่งขันฟุตบอลบ้านไร่คัพ	ชุมชน ไร่ช่วงเปา	ปี 2558		-	/	-	-	ส
14	โครงการจัดกีฬาเชื่อมความสามัคคี	ชุมชน ไร่ช่วงเปา	ปี 2558		-	/	-	-	ส
15	โครงการขยายไฟกิ่งจากบ้านเลขที่ 61/1 ถึงโรงง งานกระดุก	ชุมชน ไร่ช่วงเปา	ปี 2558		-	/	-	-	ส
16	โครงการก่อสร้างถนนแอสฟัลต์ติก จากบ้านเลขที่ 61/1 ถึงโรงงานกระดุก	ชุมชน ไร่ช่วงเปา	ปี 2558		-	/	-	-	ส
17	โครงการเฝ้าระวังดูแลผู้ป่วยโรคเรื้อรัง	ชุมชน ไร่ช่วงเปา	ปี 2558		-	/	-	-	ส
18	โครงการ อสม. บ้านไร่ช่วงเปา เอาใจใส่ผู้พิการใน ชุมชน	ชุมชน ไร่ช่วงเปา	ปี 2558		-	/	-	-	ส

ส่วนที่ 5
ภาคผนวก